



BOLETIM DE PREÇOS

Dezembro/24

Chapecó/SC



REDUÇÃO NO PREÇO DO CESTO EM DEZEMBRO DE 2024

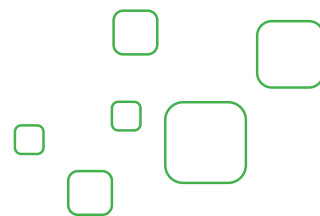

Esta pesquisa levanta mensalmente preços de 57 itens, além de 3 serviços tarifados. A coleta foi realizada nos dias 02 e 03 de dezembro em 10 estabelecimentos comerciais de Chapecó, levando em consideração o consumo de famílias que recebem de 1 a 5 salários-mínimos conforme a Pesquisa de Orçamento Familiar (POF).

A metodologia foi atualizada em setembro de 2024, se alterando alguns itens do Cesto, bem como incluindo um atacado.

Desta pesquisa dois estudos de custos são realizados: Cesto e Cesta Básica.



Preço do Cesto

 -1,33%

É a diminuição registrado para o Cesto no mês de Dezembro.

O consumidor chapecoense agora necessita de **1,83 salários-mínimos¹** para adquirir o cesto, diferente do mês anterior, que precisava de 1,85 salários-mínimos.

São necessários

R\$ 34,71

a menos para adquirir os mesmos produtos que foram comprados no mês anterior.

¹Salário-mínimo ajustado para o ano de 2024 no valor de R\$1.412,00

Oscilações de preço dos produtos do Cesto Básico de Chapecó²

Produtos com Redução



Batata
-26,35%
R\$-13,33



Papel Higiênico
-24,19%
R\$-6,36

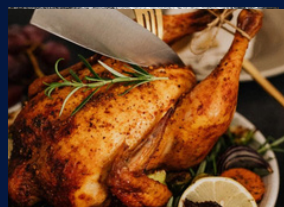

Carne de Frango
-23,21%
R\$-23,87



Banana
-22,12%
R\$-17,65



Amido de Milho
-19,92%
R\$-1,72

Produtos com Aumento



Cenoura
31,83%
R\$ 1,49



Cebola
18,68%
R\$ 1,49



Alface
15,37%
R\$ 12,02



Sabão em pó
14,17%
R\$ 6,11



Óleo de Soja
12,51%
R\$ 2,86

Fonte: Ciências Econômicas/Unochapecó e Observatório Pollen

**Campeões de
aumento**



Os produtos *in natura* geralmente são os que sofrem mais oscilações, pois dependem do clima. A cebola recuperou um pouco o valor depois de seguidas quedas.



O preço da soja caiu na última quinzena do mês de novembro de 2024, mas o óleo de soja teve forte valorização, impulsionado pelo aumento da demanda interna para produção de biodiesel¹.

4

Campeões de Redução

O IPCA, índice de inflação oficial, de novembro desacelerou e os preços em Chapecó mostraram, no mesmo sentido, alívio para o consumidor ².



A batata reduziu o preço devido aumento da oferta de produtos no mercado nacional. As regiões produtoras do Paraná iniciaram a safra das águas com elevadas produtividades. Além disso, outras praças produtoras seguem colhendo batatas “atrasadas” pelas chuvas das semanas anteriores ³.



Variação Monetária

Em novembro de 2024, o valor necessário para adquirir o cesto foi de R\$ 2.612,89 e neste mês de dezembro o valor necessário é **R\$ 2.578,18**.

Este relatório de preços sofreu uma atualização metodológica no mês de novembro de 2024 com atualização de itens. Então a comparação com o valor do ano anterior, bem como a inflação do ano fica comprometida.



¹ <https://www.avisite.com.br/soja-mercado-oscila-em-novembro-com-altas-iniciais-e-retracao-na-segunda-quinzena/#gsc.tab=0>

² <https://www.infomoney.com.br/economia/ipca-novembro-2024/>

³ <https://globo rural.globo.com/agricultura/hortifruti/noticia/2024/12/preco-da-batata-cai-com-aumento-da-oferta-nas-regioes-produtoras.ghtml>

OSCILAÇÕES DE PREÇO DOS PRODUTOS DO CESTO BÁSICO EM CHAPECÓ

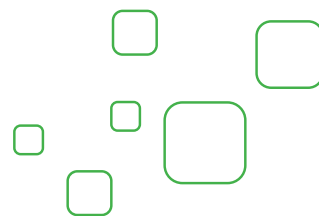

Produtos Alimentares

Analisando separadamente os grupos que compõem o cesto básico, o grupo dos **produtos alimentares** alcançou a soma de **R\$ 1920,11**, representando uma redução de **-1,69%** em relação a novembro. Dentro do grupo de produtos alimentares, o subgrupo dos produtos *in natura* teve a maior variação, representando **-5,40%** ou **R\$ 23,51**. Fazem parte ainda semi-industrializados (**-2,07%**) e industrializados (**0,90%**).

 **-1,69%**
Alimentares

 **0,90%**
industrializados

 **-2,07%**
semi-industrializados

 **-5,40%**
in natura

 **0,34%**
Não alimentares

 **2,95%**
Higiene

 **7,51%**
Materiais de limpeza

Produtos Não Alimentares

Os produtos não alimentares são compostos por itens de higiene e limpeza. O grupo apresentou aumento de **0,34%** em relação ao mês anterior. Os itens de higiene diminuíram em **2,95%** e os materiais de limpeza subiram em **7,51%**.

Serviços Tarifados

Água, luz e gás de cozinha fazem parte desse grupo. Ocorreu redução de **0,57%** em relação à novembro. A energia reduziu em **5,31%**, pois para o mês de dezembro a Aneel informou passagem de bandeira amarela para bandeira verde.

 **-0,57%**
Tarifados

Produtos	Qtd e Unid	R\$ Médio Unit.	Custo Total (R\$)	Var. Mês anterior
Aipim sem casca	4,8 kg	10,57	50,71	-6,38%
Alface	20,8 unid	4,34	90,23	15,37%
Alho	51 g	5,15	2,63	-5,21%
Banana	16,5 kg	3,77	62,12	-22,12%
Batata Doce	2,4 kg	3,99	9,57	6,91%
Batata Inglesa	7,8 kg	4,78	37,28	-26,35%
Cebola	3,1 kg	3,06	9,48	18,68%
Cenoura	1,8 kg	3,44	6,18	31,83%
Couve	0,8 unid	5,42	4,34	-0,05%
Feijão Preto - Tipo 1	4,5 kg	8,15	36,69	-2,32%
Laranja	5,3 kg	9,15	48,48	-9,91%
Ovos	3,8 dz	18,14	27,57	4,32%
Repolho	2 unid	3,27	6,54	-2,03%
Tomate Comum	3,5 kg	5,66	19,81	3,43%
IN NATURA			411,63	-5,40%
Açúcar Cristal/Refinado	10,1 kg	4,93	49,83	0,07%
Arroz	9,4 Kg	33,99	63,90	2,24%
Biscoito Maria	1,2 kg	7,76	24,83	0,88%
Café Moído	1 kg	23,37	46,74	2,65%
Caldo de Galinha	6,8 unid	3,43	23,34	-8,58%
Erva Mate	2,8 kg	12,95	36,26	1,31%
Farinha de Milho	2,4 kg	5,25	25,20	1,49%
Farinha de Trigo Especial	5 kg	21,27	74,88	5,70%
Amido de Milho	400 g	8,65	6,92	-0,20
Margarina	800 g	9,06	14,50	2,47%
Massa c/ Ovos	1,5 Kg	4,24	13,14	-9,57%
Extrato de Tomate	950 g	6,22	19,60	11,89%
Óleo de Soja	3 unid	8,57	25,72	12,51%
Pão Francês	18 Kg	12,11	217,98	-1,09%
Refrigerante Cola	8,5 l	10,16	86,32	1,45%
Sal de Cozinha	2 kg	3,81	7,62	10,00%
Vinagre Álcool	2 unid	3,99	7,99	-7,10%
INDUSTRIALIZADOS			744,77	0,90%
Carne Bovina	9,2 kg	36,72	337,82	1,41%
Carne de Frango	7,4 kg	10,67	78,95	-23,21%
Carne Suína	3,1 kg	23,79	73,75	4,88%
Leite Integral Longa Vida	15,6 litro	5,28	82,31	-3,07%
Iogurte	2 bandejas	6,41	12,82	-3,81%
Queijo Mussarela	1,8 kg	51,52	92,73	-3,82%
Presunto	1,8 kg	47,41	85,33	8,11%
SEMI-INDUSTRIALIZADOS			763,72	-2,07%
ALIMENTARES			1.920,11	-1,690%
Papel Higiênico	12 rolos	6,64	19,92	-24,19%
Creme Dental	4,5 unid	5,35	24,06	-16,35%
Sabonete	4,5 unid	3,67	16,51	-1,10%
Xampu	1,7 unid	14,44	24,55	-0,09%
Desodorante	3,0 unid	17,16	51,49	11,06%
Absorvente	2 pcte 8 unid.	8,00	16,00	10,35%
HIGIENE			152,52	-2,95%
Água sanitária	2,5 l	7,17	8,97	-8,58%
Esponja de louça	2,4 unid	6,33	3,80	-2,12%
Detergente Líquido	1 litro	2,96	5,91	4,45%
Amaciante	2 l	9,33	9,33	-0,33%
Sabão em pó	3,2 Kg	24,60	49,21	14,17%
MATERIAL DE LIMPEZA			77,21	7,51%
NÃO ALIMENTARES			229,74	0,34%
Água	19 cub		192,53	0,00%
Energia Elétrica	146 kwh		102,80	-5,31%
Gás de Cozinha	1,1 (13 kg)		133,00	2,54%
SERVIÇOS TARIFADOS			428,33	-0,57%
TOTAL DO CESTO BÁSICO			2.578,18	-1,33%

CESTA BÁSICA APRESENTA REDUÇÃO DE 0,18% EM DEZEMBRO

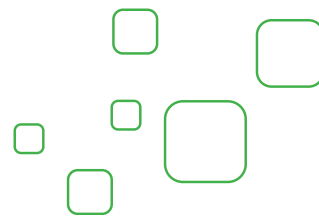

A cesta básica é a síntese dos preços de 13 produtos que compõem o cesto básico, são eles: açúcar, arroz, café moído, carne bovina, farinha de trigo, feijão preto, leite, banana, margarina, óleo de soja, pão francês, batata inglesa e tomate. Essa cesta é a mesma calculada para 17 capitais brasileiras pelo Departamento Intersindical de Estatística e Estudos Socioeconômicos (DIEESE).

Neste mês de dezembro de 2024 o custo da cesta básica registrou redução de 0,18% em relação ao mês de novembro.

 -0,18%

No mês de novembro a cesta custava **R\$ 585,29** e para dezembro o custo da cesta diminuiu para **R\$584,27**. Em relação a dezembro de 2023 a cesta aumentou 5,67%.



Variação em reais

Com esta diminuição no custo da cesta básica, os consumidores agora precisam de 0,414 salários-mínimos para adquirir esses produtos, enquanto no mês de novembro se fazia necessário 0,415 salários-mínimos.

- R\$ 1,02





A menos para comprar os mesmos produtos

⁶Salário-mínimo ajustado para o ano de 2024 no valor de R\$1.412,00.

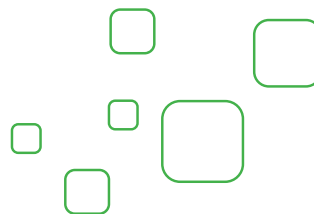
A menor oferta de animais para abate e o maior volume de exportações reduziram a oferta da carne bovina ocasionando aumento do produto novamente esse mês. O café também segue em alta devido redução da oferta mundial com quebra de safra em virtude da seca. A exportação brasileira do grão bateu recorde em 2024.

Variações de preço dos 13 produtos que compõem a Cesta Básica







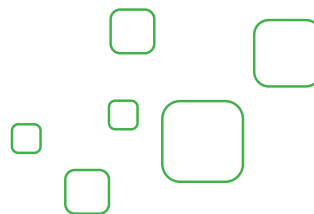

Produtos	Quant.	Preço médio	Custo Total	Variação mês %	Variação mês R\$
	7 Kg	3,77	26,36	-22,12%	-R\$ 7,48
	6 Kg	3,99	23,92	6,94%	R\$ 1,55
	4,5 Kg	8,15	36,69	-2,32%	-R\$ 0,87
	9 Kg	5,66	50,93	3,41%	R\$ 1,68
	3 Kg	4,93	14,80	0,08%	R\$ 0,01
	3 Kg	6,80	20,39	2,23%	R\$ 0,44
	600 g	23,37	28,04	2,65%	R\$ 0,72



Variações de preço dos 13 produtos que compõem a Cesta Básica



Produtos	Quant.	Preço médio	Custo Total	Variação mês %	Variação mês R\$
	1,5 Kg	4,25	6,38	5,66%	R\$ 0,34
	750 g	9,06	13,59	2,44%	R\$ 0,32
	1 garrafa	8,57	8,57	12,51%	R\$ 0,95
	6Kg	12,11	72,66	-1,09%	-R\$ 0,80
	6,6 Kg	36,72	242,35	1,41%	R\$ 3,36
	7,5 l	5,28	39,57	-3,08%	-R\$ 1,26

Total da Cesta Básica

R\$ 584,27

-0,18%

Fonte: Ciências Econômicas/Unochapecó e Observatório Pollen.



OSCILAÇÕES DE PREÇO DA CESTA DE NATAL

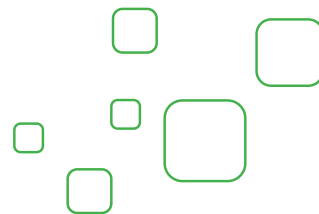

A pesquisa anual de natal revelou que o preço médio da cesta em 2024 é de R\$ 484,05, um aumento de 22,33% em relação a 2023 que custava R\$ 395,68. O levantamento foi feito nos dias 2 e 3 de dezembro em 10 estabelecimentos de Chapecó, contabilizando preços de 24 itens.



22,33%

É o aumento registrado para a Cesta de Natal de 2023 para 2024

Entre os itens que registraram maior aumento de preço em relação a 2023, destacam-se as frutas cristalizadas (164,74%), as uvas passas brancas (162,33%) e barra de chocolate (120,59%). Por outro lado, houve queda significativa nos preços do panetone de frutas (-19,24%), pão francês (-8,75%) e peru temperado (-7,92%).

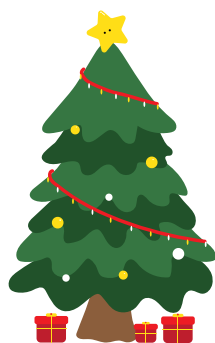

PRODUTOS	Qtd e Unid.	Dez/2023	Dez/2024	Variação
CHESTER	KG	32,25	37,98	17,76%
PERÚ TEMPERADO	KG	31,08	28,62	-7,92%
FRANGO TEMPERADO	KG	14,49	20,97	44,73%
LOMBO TEMPERADO	KG	28,86	39,18	35,77%
PERNIL SEM OSSO	KG	29,27	39,99	36,62%
PEITO DE FRANGO	KG	22,74	25,91	13,94%
CASTANHA-DO-PARÁ	100g	16,76	18,66	11,32%
NOZES	100g	15,29	17,87	16,86%
CASTANH DE CAJÚ	100g	14,90	20,91	40,32%
PESSÊGO	lata	14,52	15,91	9,54%
FIGO	lata	20,28	19,99	-1,43%
AMEIXA SECA S/CAROÇO	100g	11,48	24,04	109,37%
FRUTAS CRISTALIZADAS	150g	5,62	14,88	164,74%
UVAS PASSAS BRANCAS	100g	6,47	16,97	162,33%
UVAS PASSAS PRETAS	150g	8,05	12,91	60,40%
LENTILHA	500g	9,64	12,02	24,67%
ARROZ PARBONIZADO	KG	6,90	7,94	15,01%
PANETONE	500g	19,39	15,66	-19,24%
CHOCOTONE	450g	12,50	16,41	31,27%
PÃO FRANCÊS	KG	12,11	11,05	-8,75%
CAIXA DE BOMBOM	300g/280g	12,60	13,74	9,03%
BARRA DE CHOCOLATE	150g/100g	5,95	13,13	120,59%
ESPUMANTE	750ml	36,30	44,84	23,53%
REFRIGERANTE COLA	2L	8,23	10,16	23,39%
TOTAL CESTA DE NATAL		R\$ 395,68	R\$ 484,05	22,33%



BOLETIM: CESTO | Chapecó/SC

Realização e entidades envolvidas:

Coordenação do projeto

Tatiane Mattei

Coordenação Observatório Pollen

Maurício Leite

Coordenação Ciências Econômicas

Bruna Furlanetto

Estudantes Bolsistas

Ana Caroline Lorenzetti

Jaíne Vitória Justina Bandeira



SUA MARCA PODE ESTAR AQUI



Pollen - Parque Científico e Tecnológico
Rua Eduardo Pedroso da Silva, 195 E - Efapi
CEP 89.809-060 - Chapecó/SC - Brasil
(49) 3321-8389 (49) 98414-1126
obspollen@unochapeco.edu.br