



Saldo negativo de empregos na indústria de produtos alimentícios, bebidas e álcool etílico e desvalorização salarial na Mesorregião Oeste de Santa Catarina em agosto de 2015

Dada à importância de se avaliar o comportamento do mercado regional de trabalho com o objetivo de otimizar a tomada de decisão no ambiente público e privado, no curto e longo prazo, o Observatório Socioeconômico da Mesorregião Oeste de Santa Catarina, do Curso de Ciências Econômicas da Unochapecó, divulga por meio deste boletim os principais resultados relacionados à geração de emprego na Mesorregião Oeste de Santa Catarina catarinense no mês de agosto de 2015.

Os dados coletados são divulgados pelo Ministério do Trabalho e Emprego (MTE), por meio do Cadastro Geral de Empregados e Desempregados (CAGED), sempre na terceira semana de cada mês. O que o Observa gera são os indicadores de atividade econômica para a Mesorregião Oeste de Santa Catarina - composta por 118 municípios, e uma população aproximada de 1.207.304 habitantes (IBGE 2011).

Com base no exposto acima, no presente boletim é analisada a variação nas vagas de emprego por categoria desagregada, os saldos por setor de atividade, as profissões com maiores saldos, e a respectiva escolaridade relacionada a estas profissões. Ademais, é apresentada a evolução, nos últimos 12 meses, da pressão salarial da região, um indicativo da possível variação no custo unitário do trabalho.

1 O Mercado de Trabalho na Mesorregião Oeste de Santa Catarina em agosto de 2015

A Tabela 1 apresenta as admissões e os desligamentos no mercado de trabalho da Mesorregião Oeste de Santa Catarina desagregada por tipo de movimentação - divididas pelos quatro maiores saldos e pelo total da Mesorregião. Percebe-se que, em agosto, na Mesorregião Oeste de Santa Catarina foi gerado um volume de **12.431** admissões, sendo que **11,87%** destas foi de contratações de primeiro emprego e **88,13%** por reemprego, reintegração e contrato de trabalho. No caso do primeiro emprego e reemprego houve, respectivamente, um aumento de **11,14%** e **0,01%**, em comparação aos dados relacionados a julho de 2015. Os municípios com maiores volumes de admissões, no mês de agosto foram, respectivamente, **Caçador e Videira com 812 e 633 postos de trabalho.**

Do ponto de vista das demissões, a Mesorregião Oeste registrou um volume de **12.834** desligamentos, sendo que **45,89%** desses desligamentos foram demissões sem justa causa ou por

término de contrato, enquanto **44,11%** foram desligamentos por justa causa, a pedido, aposentadoria, morte, término de contrato e/ou trabalho por prazo determinado.

Tabela 1 – Admissões e desligamentos dos tipos de movimentações por categoria desagregada, da Mesorregião Oeste com menores saldos em agosto de 2015 e variação (%) mês*.

Categoria Desagregada	Joaçaba		Mondai		Videira		Caçador		Mesorregião Oeste	
	Agosto	Var. (%) mês	Agosto	Var. (%) mês	Agosto	Var. (%) mês	Agosto	Var. (%) mês	Agosto	Var. (%) mês
Admissão por primeiro emprego	32	-28,89	12	71,43	64	20,75	115	40,24	1.476	11,14
Admissão por reemprego, reint, e Contrato de trabalho por prazo determinado	597	-10,63	37	-36,21	522	-8,42	633	0,96	10.618	0,01
Admissão por reintegração	0	0,00	0	0,00	0	0,00	0	-100,00	3	0,00
Contrato trabalho prazo determinado	0	-100,00	0	0,00	47	14,63	64	6.400,00	334	25,09
Total de Admissões	629	-12,27	49	-24,62	633	-4,67	812	14,37	12.431	1,77
Desligamento por demissão sem justa causa, term de contrato prz det, term contrato	324	-0,31	144	176,92	309	-17,16	409	1,49	5.889	-14,03
Desligamento por demissão com justa causa	12	-36,84	0	0,00	19	18,75	25	47,06	294	-7,55
Desligamento a pedido	260	-18,75	14	-44,00	266	-1,48	351	-1,40	4.730	-7,69
Desligamento por aposentadoria	0	0,00	0	0,00	0	0,00	0	0,00	6	20,00
Desligamento por morte	2	0,00	0	0,00	2	-33,33	3	200,00	35	0,00
Desligamento por término de contrato	158	15,33	6	50,00	138	23,21	103	-0,96	1.803	-11,14
Término de contrato trabalho prazo determinado	11	22,22	0	0,00	0	-100,00	14	27,27	77	-13,48
Total de desligamentos	767	-5,54	164	102,47	734	-5,53	905	1,46	12.834	-11,18
Saldo	-138		-115		-101		-93		-403	

Fonte: Elaborado por Observa, agosto 2015 a partir do CAGED.

*sem ajuste sazonal.

Diante do exposto, o **saldo das movimentações** na Mesorregião Oeste no mês de agosto registrou saldo negativo de **403 postos de trabalho**. Ao passo que no mesmo período de 2014, o saldo havia sido positivo em **1.894 postos de trabalhos**.

Do ponto de vista municipal, os destaques na questão de saldo positivo em termos de Geração de Emprego foram **Maravilha e Itapiranga com 77 e 50** postos no mês de agosto, respectivamente. Como destaques negativos na Mesorregião Oeste, no mês de agosto, podem ser citados os municípios de **Joaçaba e Mondai** com a perda, respectivamente, de **138 e 115** postos de trabalho.

A Figura 1 sintetiza os resultados dos últimos 12 meses em termos de saldo das movimentações no mercado de trabalho na Mesorregião Oeste e em Chapecó. Ao observar esse

período o mercado vem apresentado uma tendência de saldo negativo durante 2015 na geração de empregos.

Figura 1 – Saldo das Movimentações do Mercado de Trabalho em Chapecó e na Mesorregião Oeste, agosto 2015.

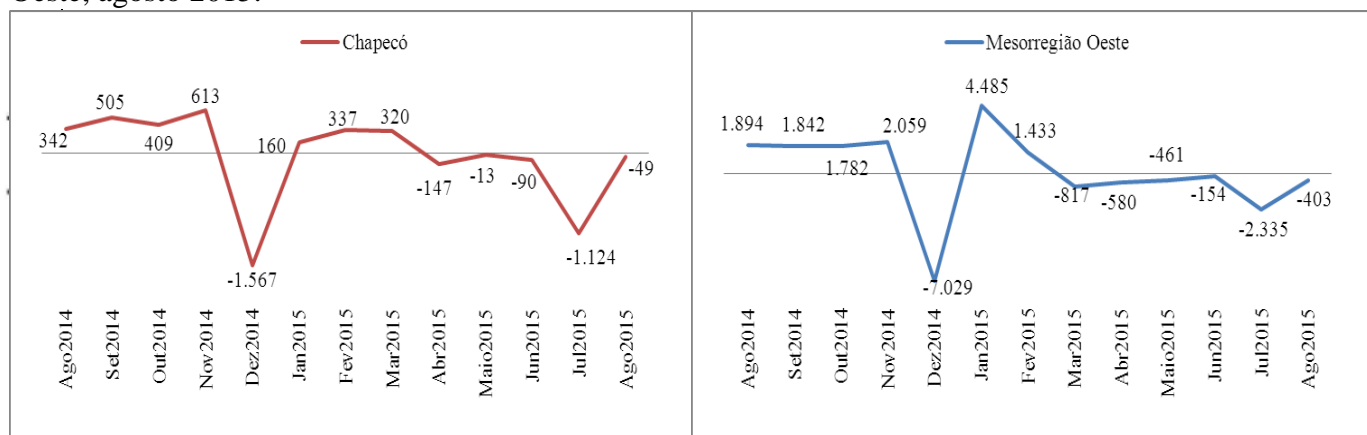

Fonte: Elaborado por Observa, agosto 2015 a partir do CAGED.

A Tabela 2 apresenta os resultados em termos da distribuição dos sub setores do emprego nos quatro municípios da Mesorregião Oeste com maiores saldos. Com base nos dados é possível observar que o setor que mais criou postos de trabalho no mês de agosto, foi o setor do **Comercio varejista (com 4.446 novas vagas)**, seguido pela **Indústria de produtos alimentícios, bebidas e álcool etílico (com 3.606)**, com participação, respectivamente, de **17,35%** e **14,07%**. No município de **Chapecó, do total de vagas criadas, 22,15%** corresponderam a vagas criadas na **Construção civil**, enquanto **12,79%** foram no setor do **Comercio varejista**.

Tabela 2 – Geração de emprego por sub setores¹ da economia – Mesorregião Oeste e maiores saldos municipais, agosto 2015 e variação (%) mês*

Setores da Economia	Chapecó		Concórdia		Caçador		Joaçaba		Mesorregião Oeste					
	Agosto	Var. (%) mês	Agosto	Var. (%) mês	Agosto	Var. (%) mês	Agosto	Var. (%) mês	Agosto	Var. (%) mês				
Constr civil	1.313	0,46	Constr civil	459	-3,97	Com varej	349	16,72	Aloj comunic	362	0,84	Com varej	4.446	-2,52
Com varej	758	-16,98	Com varej	444	24,02	Mad e mobil	294	-13,53	Adm tec prof	267	-19,09	Alim e beb	3.606	-19,78
Aloj comunic	633	0,32	Aloj comunic	257	23,56	Aloj comunic	120	-9,09	Com varej	219	-10,98	Constr civil	2.359	-7,96
Tran comunic	628	10,56	Tran comun	205	-29,31	Ind quimica	111	9,90	Alim e beb	132	-13,73	Aloj comunic	2.303	2,54
Alim e beb	615	-45,43	Alim e beb	182	-31,32	Tran comun	103	14,44	Constr civil	78	-4,88	Tran comun	2.006	-7,09

Fonte: Elaborado por Observa, agosto 2015 a partir do CAGED.

*sem ajuste sazonal

¹ As abreviações dos sub setores seguem a tabela de classificação disponibilizada no site do Ministério do Trabalho e Emprego (MTE). Para maiores esclarecimentos ou consulta as demais informações acessar endereço: <http://portal.mte.gov.br/portal-pdet/o-pdet/o-programa/detalhes-municipio-8.htm>.

Enquanto **Concórdia** apresentou distribuição setorial das novas vagas de, **22,60%** na **construção civil** e **21,86%** no **comércio varejista**, o município de **Caçador** apresentou destaque no **comércio varejista de 20,33%**, ao passo que em **Joaçaba os destaques foram no serviço de alojamento, alimentação, reparação, manutenção e reparação com participação de 25,93%**.

Por outro lado, o subsetor que engloba os seguintes itens: **indústria de produtos alimentícios, bebidas e álcool etílico**, apresentou queda no número de vagas criadas, quando em comparação com o mês de julho de 2015, nos municípios de Chapecó, Concórdia e Joaçaba: **45,43%; 31,32% e 13,73% respectivamente**. Esses municípios seguiram a tendência observada na **Mesorregião Oeste**, em que este subsetor apresentou uma diminuição de **19,78%** no número de vagas criadas - quando em comparação com o mês de julho de 2015.

Do ponto de vista das ocupações que geraram maiores saldos na Mesorregião Oeste em agosto de 2015, destaca-se a ocupação denominada “Trabalhadores da Produção de Bens e Serviços Industriais”, cujo saldo foi de 10.215 novos postos. No caso da ocupação “Trabalhadores dos Serviços, Vendedores do Comércio em Lojas e Mercados”, o saldo foi de 5.239 novos postos no mesmo período.

Em termos de escolaridade requerida, o maior volume de geração de vagas de trabalho, na Mesorregião Oeste em agosto de 2015, foram aquelas direcionadas para profissionais com diploma de Ensino Médio completo e Ensino Fundamental Completo (11.401 e 3.757 novos postos de trabalho). Os maiores salários médios mensais, neste mesmo período e região, encontram-se vinculados aos profissionais com Ensino Superior Completo (remuneração de R\$ 2.346,62) e 5ª completo fundamental (R\$ 1.746,11).²

2 Os Sinais do Mercado de Trabalho

Nesta seção é apresentada a evolução do mercado de trabalho via comparação entre as admissões e desligamentos. A figura 2 sintetiza as variações dos desligamentos por pedido e sua representação diante dos desligamentos totais. O comportamento em agosto de 2015 em relação ao mês anterior no município de Chapecó aumentou de 27,03% para 34,37%.

² Classificação de escolaridade definida pelo Ministério do Trabalho e Emprego (MTE).

Figura 2 - Evolução da participação dos desligamentos por pedido em relação ao total de desligamentos

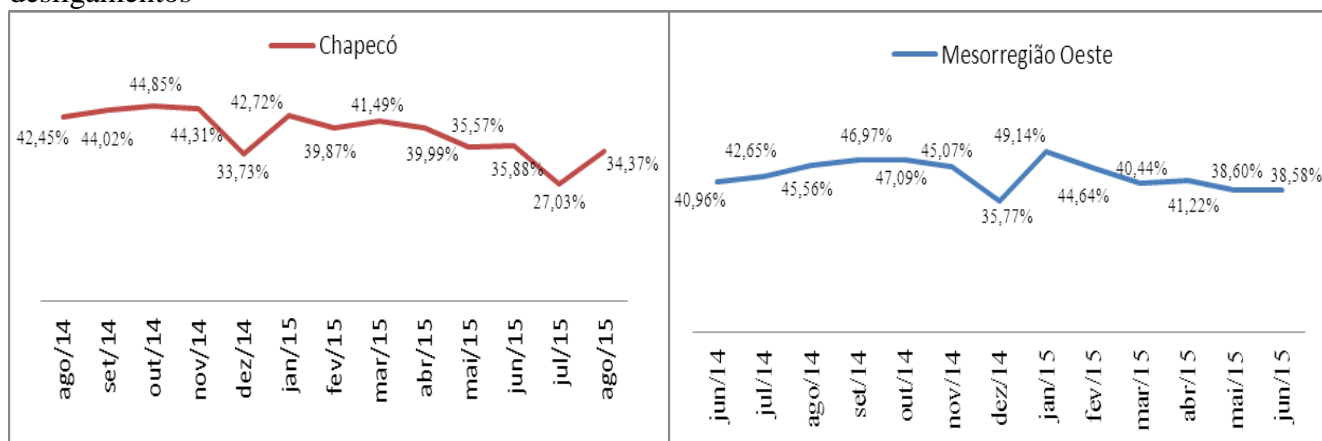

Fonte: Elaborado por Observa, agosto 2015 a partir do CAGED.

Com base na figura 3, é possível discorrer acerca do indicador da pressão salarial (formada pela proporção entre o salário das pessoas admitidas em relação aos salários das pessoas demitidas) no período em análise. Neste quesito **destacaram-se os municípios de Chapecó e Concórdia** entre as cidades que compõem a Mesorregião Oeste. O município de Chapecó, no mês de agosto de 2015, seguiu a tendência de desvalorização salarial regional ocorrida na Mesorregião.

Figura 3 – Comportamento da pressão salarial nos períodos de agosto de 2014 a agosto de 2015.

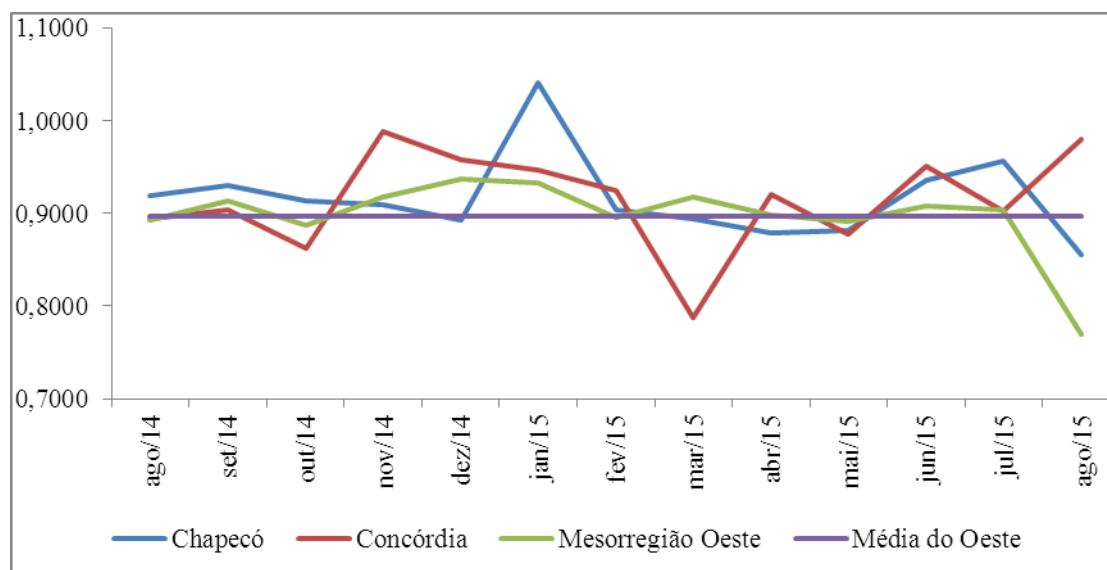

Fonte: Elaborado por Observa, agosto 2015 a partir do Caged.

Coordenação: Prof. Cezar Augusto Pereira dos Santos
E-mail: cezarsantos1975@unochapeco.edu.br

Pesquisa e relatório: Téc. Fábio Júnior Piccinini
E-mail: fajpiccinini@unochapeco.edu.br