



Queda expressiva no saldo de vagas no mercado de trabalho da Mesorregião Oeste em julho de 2015

Dada a importância de se avaliar o comportamento do mercado regional de trabalho com o objetivo de otimizar a tomada de decisão no ambiente público e privado, no curto e longo prazo, o Observatório Socioeconômico da Mesorregião Oeste de Santa Catarina, do Curso de Ciências Econômicas da Unochapecó, divulga por meio deste boletim os principais resultados relacionados à geração de emprego na Mesorregião Oeste de Santa Catarina catarinense no mês de julho de 2015.

Os dados coletados são divulgados pelo Ministério do Trabalho e Emprego (MTE), por meio do Cadastro Geral de Empregados e Desempregados (CAGED), sempre na terceira semana de cada mês. O que o Observa gera são os indicadores de atividade econômica para a Mesorregião Oeste de Santa Catarina - composta por 118 municípios, e uma população aproximada de 1.207.304 habitantes (IBGE 2011).

Com base no exposto acima, no presente boletim, é analisada a variação nas vagas de emprego por categoria desagregada, os saldos por setor de atividade, as profissões com maiores saldos, e a respectiva escolaridade relacionada a estas profissões. Ademais, é apresentada a evolução, nos últimos 12 meses, da pressão salarial da região, um indicativo da possível variação no custo unitário do trabalho.

1 O Mercado de Trabalho na Mesorregião Oeste de Santa Catarina em julho de 2015

A Tabela 1 apresenta as admissões e os desligamentos no mercado de trabalho da Mesorregião Oeste de Santa Catarina desagregada por tipo de movimentação - divididas pelos quatro maiores saldos e pelo total da Mesorregião. Percebe-se que, em julho, na Mesorregião Oeste de Santa Catarina foi gerado um volume de **12.215** admissões, sendo que **10,87%** destas foi de contratações de primeiro emprego e **89,13%** por reemprego, reintegração e contrato de trabalho. No caso do primeiro emprego e reemprego houve queda de **3,49%** e **11,44%**, respectivamente, em comparação aos dados relacionados a junho de 2015. Os municípios com maiores volumes de admissões, no mês de julho foram, respectivamente, **Chapecó e Concórdia com 2650 e 939 postos de trabalho.**

Do ponto de vista das demissões, a Mesorregião Oeste registrou um volume de **14.450** desligamentos, sendo que **47,40%** desses desligamentos foram demissões sem justa causa ou por

término de contrato, enquanto **52,60%** foram desligamentos por justa causa, a pedido, aposentadoria, morte, término de contrato e/ou trabalho por prazo determinado.

Tabela 1 – Admissões e desligamentos dos tipos de movimentações por categoria desagregada, da Mesorregião Oeste com menores saldos em julho de 2015 e variação (%) mês*.

Categoria Desagregada	Chapecó		Caçador		Concórdia		Videira		Oeste	
	Julho	Var. (%) mês	Julho	Var. (%) mês	Julho	Var. (%) mês	Julho	Var. (%) mês	Julho	Var. (%) mês
Admissão por primeiro emprego	296	-8,07	82	1,23	57	-10,94	53	-43,01	1.328	-3,49
Admissão por reemprego, reint, e Contrato de trabalho por prazo determinado	2.318	-17,60	627	-22,21	872	-21,37	570	-11,21	10.617	-11,44
Admissão por reintegração	1	0,00	1	100,00	0	0,00	0	0,00	3	-40,00
Contrato trabalho prazo determinado	35	-18,60	0	-100,00	10	-33,33	41	17,14	267	-13,03
Total de Admissões	2.650	-16,64	710	-21,37	939	-20,96	664	-13,77	12.215	-10,68
Desligamento por demissão sem justa causa, term de contrato prz det, term contrato	2.093	32,47	403	-8,82	578	12,89	373	5,67	6.850	10,70
Desligamento por demissão com justa causa	87	55,36	17	21,43	12	-42,86	16	14,29	318	6,00
Desligamento a pedido	1.047	-10,74	356	5,64	344	-16,30	270	-19,40	5.124	-3,97
Desligamento por aposentadoria	1	-50,00	0	-100,00	0	0,00	0	-100,00	5	-54,55
Desligamento por morte	8	-20,00	1	-80,00	3	-25,00	3	-25,00	35	-16,67
Desligamento por término de contrato	627	41,86	104	44,44	153	4,79	112	-29,11	2.029	12,35
Término de contrato trabalho prazo determinado	11	83,33	11	-38,89	4	100,00	3	-25,00	89	-39,46
Total de desligamentos	3.874	18,51	892	0,34	1.094	-0,18	777	-10,69	14.450	4,48
Saldo	-1.224		-182		-155		-113		-2.235	

Fonte: Elaborado por Observa, julho 2015 a partir do CAGED.

*sem ajuste sazonal.

Diante do exposto, o **saldo das movimentações** na Mesorregião Oeste no mês de julho registrou saldo negativo de **2.235 postos de trabalho**. Ao passo que no mesmo período de 2014, o saldo havia sido positivo em **290 postos de trabalhos**.

Do ponto de vista municipal, os destaques na questão de saldo positivo em termos de Geração de Emprego foram **Treze Tílias e Catanduvas com 46 e 45** postos no mês de julho, respectivamente. Como destaques negativos na Mesorregião Oeste, no mês de julho, podem ser citados os municípios de **Chapecó e Caçador** com a perda de **1.224 e 182** postos de trabalho.

A Figura 1 sintetiza os resultados dos últimos 12 meses em termos de saldo das movimentações no mercado de trabalho na Mesorregião Oeste e em Chapecó. Ao observar o mês de julho de 2015 o saldo na Mesorregião Oeste tem apresentado significativa queda.

Figura 1 – Saldo das Movimentações do Mercado de Trabalho em Chapecó e na Mesorregião Oeste, julho 2015.

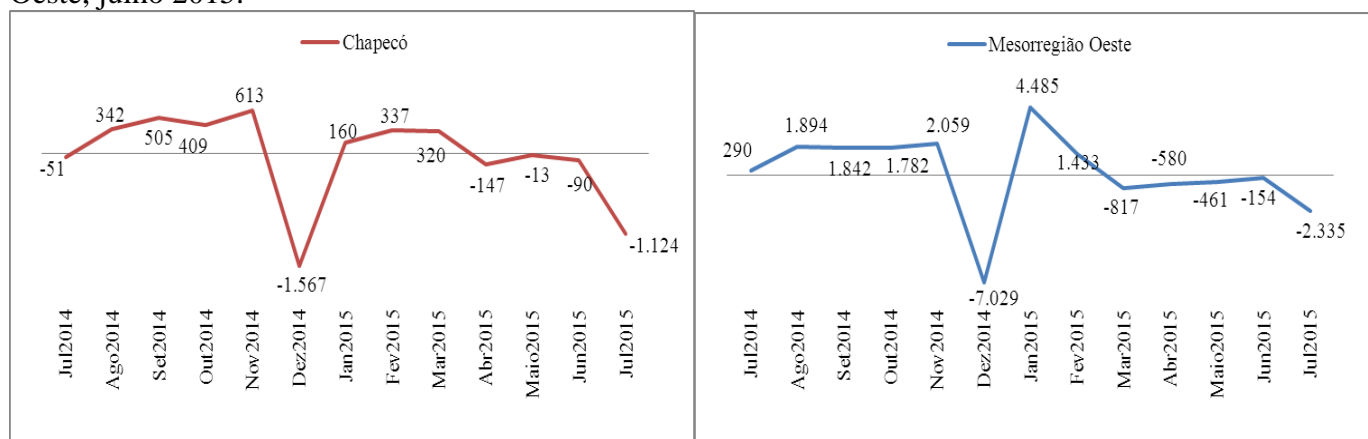

Fonte: Elaborado por Observa, julho 2015 a partir do CAGED.

A Tabela 2 apresenta os resultados em termos da distribuição dos sub setores do emprego nos quatro municípios da Mesorregião Oeste com maiores saldos. Os dados mostram que o setor que mais criou postos de trabalho, em julho, foi o setor do **Comercio varejista (com 4.561 novas vagas)**, seguido pela **Indústria de produtos alimentícios, bebidas e álcool etílico (com 4.495)**, com participação de **17,10% e 16,86%, respectivamente**. No município de **Chapecó, do total de vagas criadas, 20,03%** corresponderam a vagas criadas no **Comercio varejista**, enquanto **17,27%** foram no setor da **Construção Civil**.

Tabela 2 – Geração de emprego por sub setores¹ da economia – Mesorregião Oeste e maiores saldos municipais, julho 2015 e variação (%) mês*

Setores da Economia	Chapecó		Concórdia		Caçador		Joaçaba		Oeste					
	Julho	Var. (%) mês	Julho	Var. (%) mês	Julho	Var. (%) mês	Julho	Var. (%) mês	Julho	Var. (%) mês				
Com varej	1.307	-5,84	Constr civil	478	-23,40	Mad mobil	340	-4,49	Aloj comunic	359	-1,91	Com varej	4.561	-0,13
Alim e beb	1.127	45,61	Com varej	358	-2,19	Com varej	299	-7,43	Adm tec prof	330	-30,67	Alim e beb	4.495	1,03
Constr civil	913	-1,40	Tran comun	290	23,93	Aloj comunic	132	-33,33	Com varej	246	12,33	Constr civil	2.563	-8,53
Aloj comunic	631	-16,75	Alim e beb	265	-7,99	Ind quimica	101	-17,89	Alim e beb	153	-4,97	Aloj comunic	2.246	-11,30
Adm tec prof	568	-3,07	Aloj comunic	208	-18,43	Tran comun	90	-17,43	Constr civil	82	-17,17	Tran comun	2.159	-7,74

Fonte: Elaborado por Observa, julho 2015 a partir do CAGED.

*sem ajuste sazonal

¹ As abreviações dos sub setores seguem a tabela de classificação disponibilizada no *site* do Ministério do Trabalho e Emprego (MTE). Para maiores esclarecimentos ou consulta as demais informações acessar endereço: <http://portal.mte.gov.br/portal-pdet/o-pdet/o-programa/detalhes-municipio-8.htm>.

Enquanto **Concórdia** apresentou distribuição setorial das novas vagas de, **23,51%** na **construção civil** e **17,61%** no **comércio varejista**, o município de **Caçador** apresentou destaque na **indústria da madeira e do mobiliário** de **21,22%**, enquanto em **Joaçaba** os destaques foram no **serviço de alojamento, alimentação, reparação, manutenção e reparação com participação de 23,48%**.

Por outro lado, o setor de **alojamento, alimentação, manutenção e reparação** apresentou queda no número de vagas criadas, quando em comparação com o mês de junho de 2015, nos municípios de Chapecó, Concórdia, Caçador e Joaçaba: **16,75%; 18,43%; 33,31% e 1,91%, respectivamente**. Esses municípios seguiram a tendência observada na **Mesorregião Oeste**, em que o setor apresenta uma diminuição de **11,30%** no número de vagas criadas quando em comparação com o mês de junho de 2015.

Do ponto de vista das ocupações que geraram maiores saldos, destaca-se a ocupação denominada “Trabalhadores da Produção de Bens e Serviços Industriais”, cujo saldo foi de 10.432 novos postos em julho. No caso da ocupação dos Trabalhadores dos Serviços, Vendedores do Comércio em Lojas e Mercados, o saldo foi de 5.261 novos postos na Mesorregião Oeste em julho de 2015.

Em termos de escolaridade requerida, o maior volume de geração de vagas de trabalho foram aquelas direcionadas para profissionais com diploma de Ensino Médio completo e Ensino Fundamental Completo (11.651 e 3.898 novos postos de trabalho) na Mesorregião Oeste em julho de 2015. Em contrapartida, os maiores salários médios mensais, neste mesmo período e região encontram-se vinculados aos profissionais com Ensino Superior Completo (remuneração de R\$ 2115,90) e Ensino Superior Incompleto (R\$ 1.319,35).

2 Os Sinais do Mercado de Trabalho

Nesta seção, apresentamos a evolução do mercado de trabalho via comparação entre as admissões e desligamentos. A figura 2 sintetiza as variações dos desligamentos por pedido e sua representação diante dos desligamentos totais. O comportamento em relação ao ano anterior **apresenta queda em Chapecó, passando de 36,37% em junho de 2014 para 35,88%**.

Figura 2 - Evolução da participação dos desligamentos por pedido em relação ao total de desligamentos

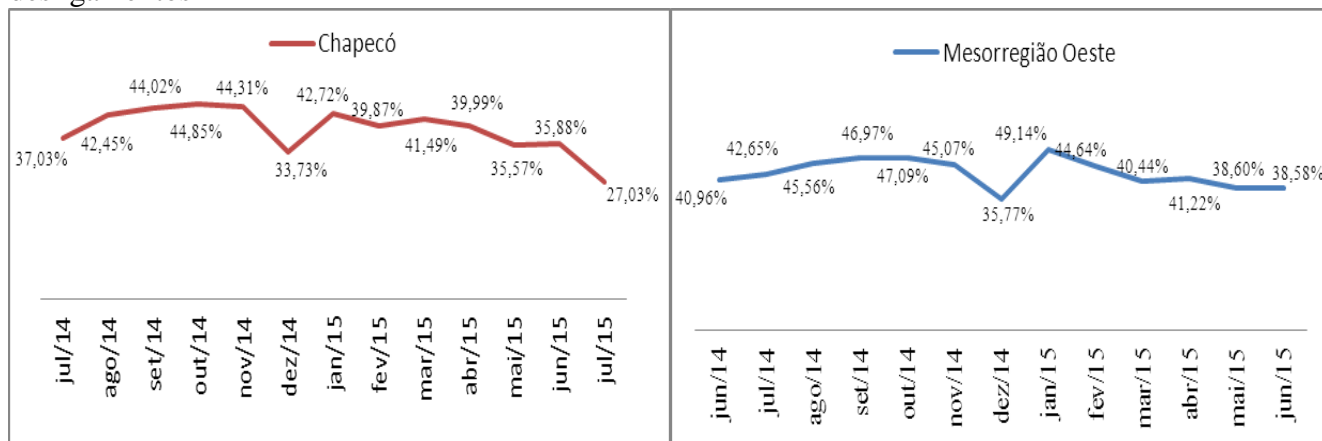

Fonte: Elaborado por Observa, julho 2015 a partir do CAGED.

Com base na figura 3, é possível discorrer acerca do indicador da pressão salarial, formada pela proporção entre o salário das pessoas admitidas em relação aos salários das pessoas demitidas no período em análise. Tendo como **destaque o município de Chapecó e Concórdia** entre as cidades que compõem a Mesorregião Oeste de Santa Catarina é possível afirmar que no mês de julho de 2015 o município de Chapecó apresentou aumento da valorização no salário pago às novas contratações no mercado de trabalho.

Figura 3 – Comportamento da pressão salarial nos períodos de julho de 2014 a julho de 2015.

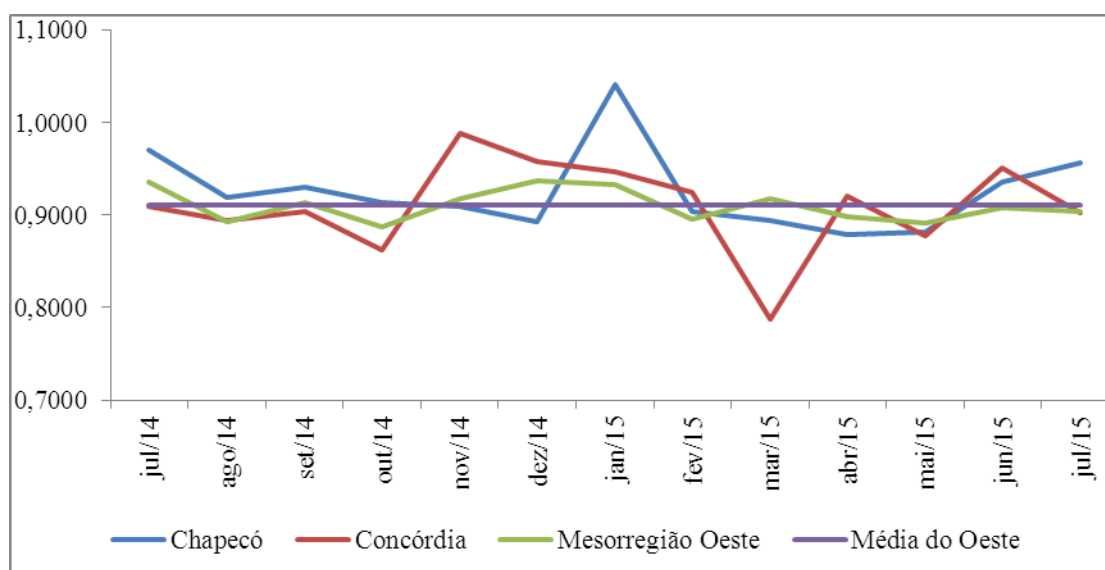

Fonte: Elaborado por Observa, julho 2015 a partir do Caged.

Coordenação: Prof. Cezar Augusto Pereira dos Santos
E-mail: cezarsantos1975@unochapeco.edu.br

Pesquisa e relatório: Téc. Fábio Júnior Piccinini
E-mail: fajpiccinini@unochapeco.edu.br