



## **Destaque para queda nas movimentações de emprego na mesorregião Oeste de Santa Catarina em março de 2015**

Dada a importância de se avaliar o comportamento do Mercado Regional de Trabalho com o objetivo de otimizar a tomada de decisão no ambiente público e privado, no curto e longo prazo, o Observatório Socioeconômico da Mesorregião Oeste de Santa Catarina, do Curso de Ciências Econômicas da Unochapecó, divulga por meio deste boletim os principais resultados relacionados à geração de emprego no Oeste catarinense no mês de **março de 2015**.

Os dados coletados são divulgados pelo Ministério do Trabalho e Emprego (MTE), por meio do Cadastro Geral de Empregados e Desempregados (CAGED), sempre na terceira semana de cada mês. O que o Observa gera, são os indicadores de atividade econômica para a Mesorregião Oeste de Santa Catarina - composta por 118 municípios e uma população aproximada de 1.207.304 habitantes (IBGE 2011).

Com base no que foi exposto acima, no presente boletim analisamos a movimentação no emprego por categoria desagregada, os saldos por setor de atividade, as profissões com maiores saldos, e a respectiva escolaridade relacionada a estas profissões. Ademais, mostramos a evolução, nos últimos 12 meses, da pressão salarial da região, um indicativo da possível variação no custo unitário do trabalho.

### **1 O Mercado de Trabalho em Março na Mesorregião Oeste de Santa Catarina**

A Tabela 1 apresenta as admissões e os desligamentos no mercado de trabalho da Mesorregião Oeste de Santa Catarina por tipo de movimentação desagregada, divididas pelos quatro maiores saldos e pelo total da região Oeste. Percebe-se que, em **março**, na Mesorregião Oeste de Santa Catarina foi gerado um volume de **17.522** admissões, sendo **12,81%** dessas em contratações de primeiro emprego e **87,19%** por reemprego, reintegração e contrato de trabalho. No caso do primeiro emprego houve diminuição de **10,19%**; e no reemprego uma queda de **5,30%** em comparação aos dados relacionados a fevereiro de 2015. Os municípios com maiores volumes de admissões, no mês de março foram, **respectivamente, Chapecó e Concórdia com 4.070 e 1.436**.

Do ponto de vista das demissões, a Mesorregião Oeste registrou um volume de **18.369** desligamentos, sendo que **37,90%** desses desligamentos foram demissões sem justa causa ou por

término de contrato, enquanto **62,10%** foram desligamentos com justa causa, a pedido, aposentadoria, morte, término de contrato, trabalho por prazo determinado.

**Tabela 1** – Admissões e desligamentos dos tipos de movimentações por categoria desagregada, Chapecó e municípios da região Oeste com maiores saldos em março de 2015 e variação (%) mês\*.

Categoria Desagregada	Chapecó		Concórdia		Videira		Água Doce		Oeste	
	Mar..	Var. (%) mês	Mar.	Var. (%) mês	Mar.	Var. (%) mês	Mar.	Var. (%) mês	Mar.	Var. (%) mês
Admissão por primeiro emprego	535	-22,69	187	44,96	181	36,09	8	-33,33	2.248	-10,19
Admissão por reemprego, reintegração, e Contrato de trabalho por prazo determinado	3.492	-0,20	1.156	1,94	914	-9,95	220	10,55	14.901	-5,30
Admissão por reintegração	3	300,00	0	-100,00	0	0,00	0	0,00	5	-37,50
Contrato trabalho prazo determinado	40	25,00	93	220,69	89	56,14	29	-60,27	398	9,94
<b>Total de Admissões</b>	<b>4.070</b>	<b>-3,62</b>	<b>1.436</b>	<b>11,06</b>	<b>1.184</b>	<b>-1,74</b>	<b>257</b>	<b>-9,51</b>	<b>17.552</b>	<b>-5,67</b>
Desligamento por demissão sem justa causa, término de contrato prazo determinado, término contrato	1.622	9,15	535	24,13	376	-13,56	30	3,45	6.962	4,22
Desligamento por demissão com justa causa	100	-13,04	19	72,73	20	-13,04	0	0,00	328	-4,65
Desligamento a pedido	1.556	-5,01	485	-3,96	473	-11,92	39	-33,90	7.429	-9,10
Desligamento por aposentadoria	1	100,00	0	0,00	0	-100,00	0	0,00	6	-25,00
Desligamento por morte	11	-8,33	4	400,00	3	300,00	1	100,00	57	62,86
Desligamento por término de contrato	453	-1,52	144	0,00	153	9,29	20	-61,54	3.467	11,62
Término de contrato trabalho prazo determinado	7	75,00	12	-20,00	1	-75,00	10	400,00	120	4,35
<b>Total de desligamentos</b>	<b>3.750</b>	<b>0,94</b>	<b>1.199</b>	<b>8,41</b>	<b>1.026</b>	<b>-10,00</b>	<b>100</b>	<b>-29,58</b>	<b>18.369</b>	<b>-0,50</b>
<b>Saldo</b>	<b>320</b>		<b>237</b>		<b>158</b>		<b>157</b>		<b>-817</b>	

Fonte: Elaborado por Observa, março 2015 a partir do CAGED.

\*sem ajuste sazonal.

Diante do exposto, o **saldo das movimentações** na região Oeste no mês de março registrou saldo negativo de **817 postos de trabalho**. Ao passo que no mesmo período de 2014, o saldo havia sido de **147 postos de trabalho**.

Do ponto de vista municipal, os destaques positivos em termos de Geração de Emprego foram **Chapecó, Concórdia, Videira e Água Doce com 320, 237, 158 e 157** no mês de março, respectivamente. Com destaque negativo na Mesorregião Oeste, no mês de março, estão os municípios de **Fraiburgo, Lebon Regis e Rio das Antas com 1.568, 519 e 249** postos de trabalho.

A Figura 1 sintetiza os resultados dos últimos 12 meses em termos de saldo das movimentações no mercado de trabalho na Mesorregião Oeste e em Chapecó. É importante observar que Chapecó apresentou saldo positivo, enquanto Mesorregião Oeste apresentou saldo negativo em comparação ao mesmo mês.

**Figura 1 – Saldo das Movimentações do Mercado de Trabalho em Chapecó e na Mesorregião Oeste e, março 2015.**

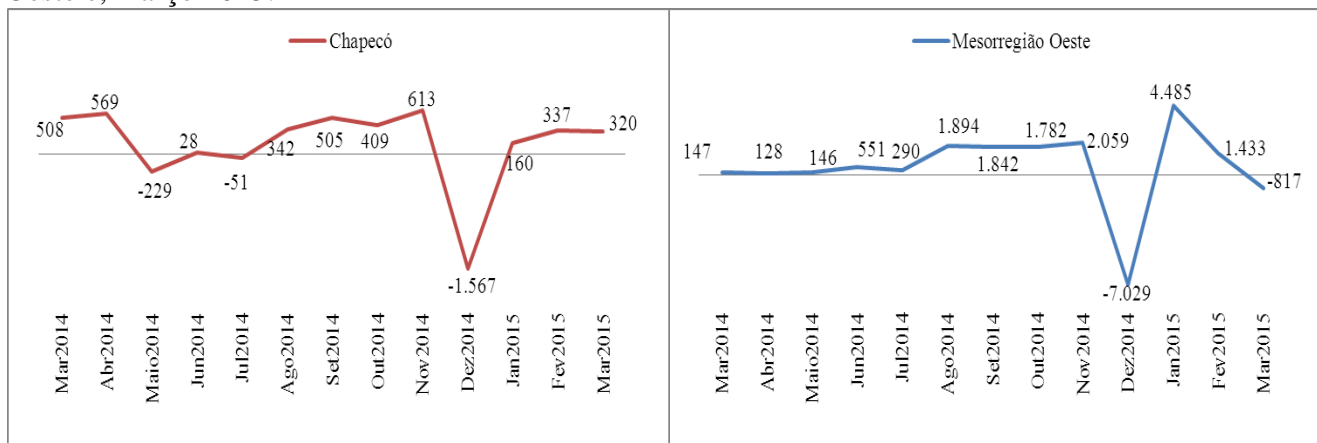

Fonte: Elaborado por Observa, março 2015 a partir do CAGED.

A Tabela 2 apresenta os resultados em termos da distribuição dos sub setores do emprego nos quatro municípios com maiores saldos. Os dados mostram que o setor que mais criou postos de trabalho na Mesorregião Oeste, em março, foi o setor do **Comércio Varejista (5974 novas vagas)**, seguido pelo da **Indústria de produtos alimentícios (4898 vagas)**, com participação de **16,28%** e **13,35%** respectivamente no total de vagas criadas. No município de **Chapecó**, do total de vagas criadas, **23,06%** corresponderam a vagas criadas no **Comércio Varejista**, enquanto **13,85%** no setor da **Construção Civil**.

**Tabela 2 – Geração de emprego por sub setores da economia – Oeste e maiores saldos, março 2015 e variação (%) mês\*.**

Setores da Economia	Chapecó		Concórdia		Fraiburgo		Caçador		Oeste					
	Mar.	Var. (%) mês	Mar.	Var. (%) mês	Mar.	Var. (%) mês	Mar.	Var. (%) mês	Mar.	Var. (%) mês				
Comércio varejista	1.803	-5,11	Comércio varejista	576	11,84	Agricultura	1.773	7,52	Comércio varejista	376	-10,90	Comércio varejista	5.974	-1,87
Construção civil	1.083	8,41	Construção civil	547	33,41	Comércio varejista	147	-8,70	Indústria da madeira e do mobiliário	369	-9,78	Indústria de produtos alimentícios	4.898	-6,10
Indústria de produtos alimentícios	947	1,50	Serviço de alojamento	312	-18,75	Indústria de produtos alimentícios	108	-12,20	Agricultura	315	-12,01	Agricultura	4.463	-0,58
Serviço de alojamento	812	3,57	Transportes e comunicações	292	5,80	Indústria da madeira e do mobiliário	57	-24,00	Ind. química de produtos farmacêuticos	195	59,84	Construção civil	3.142	4,80
Com. e administração de imóveis	700	27,74	Indústria de produtos alimentícios	234	3,08	Construção civil	55	77,42	Serviço de alojamento	171	13,25	Serviço de alojamento	2.933	-3,17

Fonte: Elaborado por Observa, março 2015 a partir do CAGED.

\*sem ajuste sazonal.

Ao passo que **Concórdia** apresenta distribuição setorial das novas vagas de **21,86%** no **comércio varejista** e **20,76%** na **construção civil**. Os municípios de **Fraiburgo** e **Caçador** tiveram destaque na **agricultura e comércio varejista com participação de 72,96%** e **16,48%** respectivamente.

Os setores da **Construção Civil e indústria de produtos alimentícios** apresentaram aumento no número de vagas criadas quando em comparação com o mês de fevereiro de 2015, tanto em **Chapecó, quanto em Concórdia**. No município de **Concórdia** o crescimento do número de vagas criadas nesses setores foi de **33,41%** na **construção civil** e **3,08%** para a **indústria de produtos alimentícios**.

Do ponto de vista das ocupações que geraram maiores saldos, destaca-se a ocupação denominada “Trabalhadores da Produção de Bens e Serviços Industriais”, cujo saldo foi de 13.360 novos postos março. No caso da ocupação dos Trabalhadores dos Serviços, Vendedores do Comércio em Lojas e Mercados, o saldo foi de 6.695 novos postos na região Oeste em março 2015.

Em termos de escolaridade requerida, o maior volume de geração de vagas de trabalho foram aquelas direcionadas para profissionais com diploma de Ensino Médio completo e Ensino Fundamental Completo (14.684 e 4.969 novos postos de trabalho) na Mesorregião Oeste em março de 2015. Em contrapartida, os maiores salários médios mensais, neste mesmo período e região, encontram-se vinculados aos profissionais com Ensino Superior Completo (remuneração de R\$ 2.044,48) e Ensino Superior Incompleto (R\$ 1.222,28).

## 2 Os Sinais do Mercado de Trabalho

Nesta seção, apresentamos a evolução do mercado de trabalho via comparação entre as admissões e desligamentos. A figura 2 sintetiza as variações dos desligamentos por pedido e sua representação diante dos desligamentos totais. O comportamento em relação ao ano anterior apresenta queda na Mesorregião Oeste, passando de **44,27%** em março de 2014 para **40,44%** em março de 2015.

**Figura 2** - Evolução da participação dos desligamentos por pedido em relação ao total de desligamentos

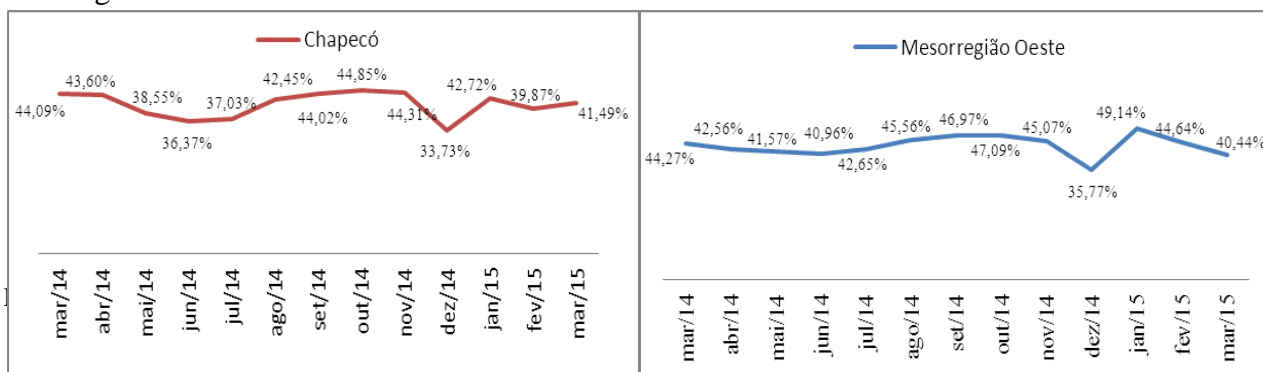

Com base na figura 3, é possível discorrer acerca do indicador da pressão salarial, formada pela proporção entre o salário das pessoas admitidas em relação aos salários das pessoas demitidas no período em análise. Tendo como **destaque o município de Chapecó e Concórdia** entre as cidades que compõem a Mesorregião Oeste de Santa Catarina é possível afirmar que no mês de março de 2015 ocorreu uma queda na pressão salarial para os municípios de Chapecó e Concórdia. Neste mês o destaque fica por conta de Concórdia, que apresentou significativa queda entre fevereiro e março, passando de 0,9245 para 0,7876 pontos.

**Figura 3** – Comportamento da pressão salarial nos períodos de março de 2014 a março de 2015.

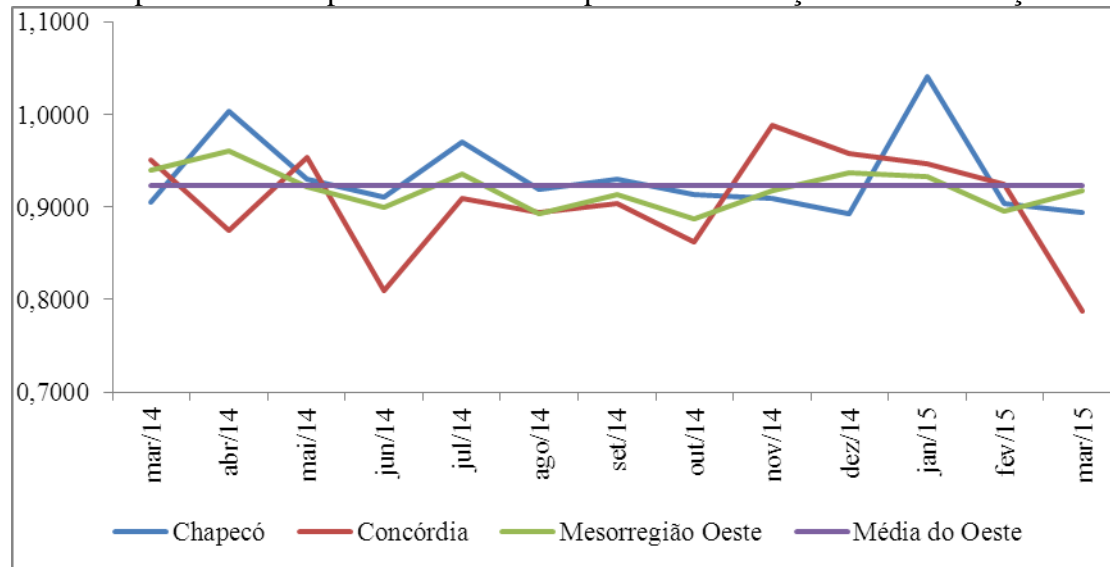

Fonte: Elaborado por Observa, março 2015 a partir do Caged.

*Coordenação: Prof. Cezar Augusto Pereira dos Santos  
E-mail: cezarsantos1975@unochapeco.edu.br*

*Pesquisa e relatório: Téc. Fábio Júnior Piccinini  
E-mail: fajpiccinini@unochapeco.edu.br*