



Geração de empregos no mês de novembro registra saldo de 2.059 novas vagas na Mesorregião Oeste Catarinense

Dada a importância de avaliar o comportamento do Mercado de Trabalho para otimizar a tomada de decisão no ambiente público e privado, no curto e longo prazo, o Observatório Socioeconômico da Mesorregião Oeste de Santa Catarina, do Curso de Ciências Econômicas da Unochapecó, divulga por meio deste boletim os principais resultados da geração de emprego no Oeste catarinense no mês de **novembro de 2014**.

Os dados coletados são divulgados pelo Ministério do Trabalho e Emprego, por meio do CAGED, sempre na terceira semana de cada mês. O que o Observa produz, são os indicadores de atividade econômica para a Mesorregião Oeste de Santa Catarina, composta por 118 municípios, e uma população aproximada de 1.207.304 habitantes (IBGE 2011).

Diante do exposto, no presente boletim analisamos a movimentação no emprego por categoria desagregada, os saldos por setor de atividade, as profissões com maiores saldos, e sua respectiva escolaridade. Ademais, mostramos a evolução dos últimos 12 meses a pressão salarial na região, um indicativo da possível variação no custo unitário do trabalho.

1 O Mercado de Trabalho em Novembro na Mesorregião Oeste de Santa Catarina

A Tabela 1 apresenta as admissões e os desligamentos no mercado de trabalho da Mesorregião Oeste de Santa Catarina por tipo de movimentação desagregada, divididas pelos quatro maiores saldos e pelo total da região Oeste. Percebe-se que o Oeste gerou um volume de **16.530** admissões em **novembro**, sendo **9,81%** dessas em contratações de primeiro emprego e **91,19%** por reemprego, reintegração e contrato de trabalho. Com relação ao primeiro emprego e reemprego, ambos apresenta queda de **10,14%** e **3,86%** em comparação a outubro de 2014. Os municípios com maiores volumes de admissões foram **Chapecó e Concórdia com 3.951 e 1.420 respectivamente**.

Do ponto de vista das demissões, a Mesorregião Oeste registrou um volume de **14.471** desligamentos, sendo que **37,39%** desses foram demissões sem justa causa ou por término de contrato, e **72,61%** desligamentos com justa causa, a pedido, aposentadoria, morte, término de contrato, trabalho prazo determinado somam o restante.

Tabela 1 – Admissões e desligamentos dos tipos de movimentações por categoria desagregada, Oeste e municípios com maiores saldos em novembro de 2014 e variação (%) mês*

Categoria Desagregada	Chapecó		Fraiburgo		Concordia		Lebon Regis		Oeste	
	Nov.	Var. (%) mês	Nov.	Var. (%) mês	Nov.	Var. (%) mês	Nov.	Var. (%) mês	Nov.	Var. (%) mês
Admissão por primeiro emprego	411	-3,52	37	-61,86	106	9,28	13	-35,00	1.622	-10,14
Admissão por reemprego, reint, e Contrato de trabalho por prazo determinado	3.525	-7,02	1.002	-7,14	1.285	19,09	218	-32,51	14.714	-3,86
Admissão por reintegração	0	-100,00	0	0,00	2	200,00	0	0,00	3	-50,00
Contrato trabalho prazo determinado	15	-11,76	10	-71,43	27	17,26	0	-200,00	191	17,90
Total de Admissões	3.951	-6,71	1.049	-13,38	1.420	-8,81	231	-33,04	16.530	-4,32
Desligamento por demissão sem justa causa, término de contrato prz det, término contrato	1.338	-14,01	182	-61,84	435	-16,67	23	-34,29	5.410	-9,15
Desligamento por demissão com justa causa	52	-38,82	10	-16,67	10	-16,67	0	0,00	311	5,07
Desligamento a pedido	1.479	-13,81	219	-59,59	485	-10,52	43	138,89	6.522	-10,62
Desligamento por aposentadoria	2	-50,00	0	0,00	0	0,00	0	0,00	4	-60,00
Desligamento por morte	13	225,00	2	-50,00	3	-25,00	0	0,00	58	45,00
Desligamento por término de contrato	448	-0,44	92	-45,24	185	10,12	8	700,00	2.037	10,29
Término de contrato trabalho prazo determinado	6	-45,45	25	177,78	22	144,44	0	-100,00	129	158,00
Total de desligamentos	3.338	-12,75	530	-56,27	1.140	-5,94	74	34,55	14.471	-6,61
Saldo	613		519		280		157		2.059	

Fonte: Elaborado por Observa, novembro 2014 a partir do Caged

*sem ajuste sazonal

Diante do exposto, o saldo das movimentações na região Oeste no mês de novembro registrou **2.059 postos de trabalho**, representando aumento de **277 vagas** em comparação com outubro de 2014. Ao passo que no mesmo período de 2013 foram criados **1.728 novos postos de trabalho** em novembro.

Do ponto de vista municipal, os destaques positivos em termos de Geração de Emprego foram **Chapecó, Fraiburgo e Concordia com 613, 519 e 280** novos postos de trabalho no mês de novembro, respectivamente. Com destaque negativo na Mesorregião Oeste no mês de **novembro** estão os municípios de **Saudades, Cunha Porã e Ibicare** que perderam **58, 51 e 24** postos de trabalho.

A Figura 1 sintetiza os resultados dos últimos 12 meses em termos de saldo das movimentações no mercado de trabalho na Mesorregião Oeste e em Chapecó. Sendo que Chapecó e Oeste apresentam um aumento no mês de novembro em relação aos últimos meses.

Figura 1 – Saldo das Movimentações do Mercado de Trabalho no Oeste e Chapecó, novembro 2014.

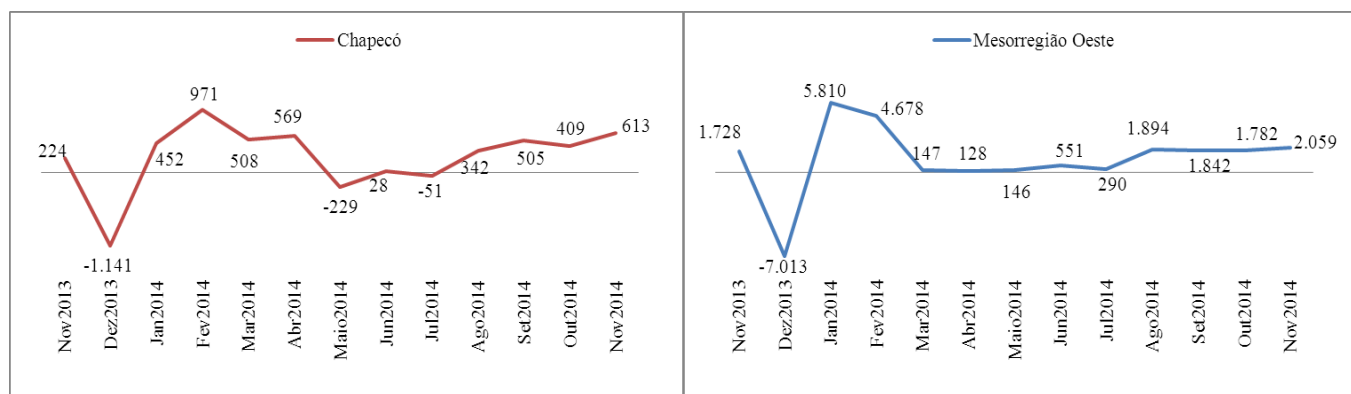

Fonte: Elaborado por Observa, novembro 2014 a partir do Caged.

A Tabela 2 apresenta os resultados em termos da distribuição dos sub setores do emprego nos quatro municípios com maiores saldos. Os dados mostram o setor que mais criou postos de trabalho no Oeste em novembro com destaque para o setor do **Comércio Varejista** seguido pelo da **Indústria de produtos alimentícios, bebidas e álcool etílico com participação de 19,58% e 14,92% respectivamente**. No município de **Chapecó 25,57%** correspondem ao **Comércio Varejista** e **13,03%** no setor da **Construção Civil**.

Tabela 2 – Geração de emprego por sub setores da economia – Oeste e maiores saldos, outubro 2014 e variação (%) mês*

Setores da Economia	Chapecó		Concórdia		Joaçaba		Caçador		Oeste					
	Nov.	Var. (%) mês	Nov.	Var. (%) mês	Nov.	Var. (%) mês	Nov.	Var. (%) mês	Nov.	Var. (%) mês				
Comércio varejista	1.864	2,64	Construção civil	679	24,59	Comércio varejista	540	7,36	Com. e administração de imóveis	470	11,90	Comércio varejista	6.069	-2,39
Construção civil	950	-16,81	Comércio varejista	535	16,81	Indústria da madeira e mobiliário	398	10,25	Serv. de alojamento	350	-24,08	Indústria de produtos alimentícios	4.625	-6,85
Indústria de produtos alimentícios	948	-10,23	Serv. de alojamento	347	-4,14	Agricultura	355	3,20	Comércio varejista	253	-30,68	Agricultura	3.264	22,34
Serv. de alojamento	808	-9,52	Transportes e comunicações	266	-4,66	Transportes e comunicações	237	-9,20	Indústria de produtos alimentícios	130	-13,91	Construção Civil	2.918	-6,44
Transportes e comunicações	600	-9,23	Indústria de produtos alimentícios	250	-4,21	Serviço de alojamento	91	4,60	Construção civil	113	-24,67	Serviço de alojamento	2.776	-6,25

Fonte: Elaborado por Observa, novembro 2014 a partir do Caged

*sem ajuste sazonal

Ademais, **Concórdia** apresenta distribuição setorial das novas vagas de **26,52%** na **construção civil** e **20,90%** no **comércio varejista**. O município de **Joaçaba** teve destaque no

comércio varejista com participação de 27,25% e Caçador no comércio e administração de imóveis, valores mobiliários, serviços técnicos 24,79%.

O setor da **Indústria de produtos alimentícios, bebidas e álcool etílico** apresenta queda nos municípios de Chapecó, Concórdia, Caçador em comparação ao mês de **outubro de 2014 em 10,23%; 4,21% e 13,91% respectivamente.**

Do ponto de vista das ocupações que geraram maiores saldos, destacam-se os Trabalhadores da Produção de Bens e Serviços Industriais, cujo saldo foi de 11.773 novos postos em novembro, em seguida também merece destaque a ocupação dos Trabalhadores dos Serviços, Vendedores do Comércio em Lojas e Mercados, em que o saldo foi de 6.616 novos postos na região Oeste em novembro de 2014.

Em termos de escolaridade, o maior volume de geração foram para profissionais com Ensino Médio completo e Fundamental Completo que geraram 12.948 e 4.731 novos postos de trabalho na região Oeste em novembro de 2014. Em contrapartida, o maior salário médio mensal encontra nos profissionais do Ensino Superior Incompleto com remuneração de R\$ 1.233,40 e Ensino Superior Completo R\$ 1.935,01.

2 Os Sinais do Mercado de Trabalho

Nesta seção apresentamos a evolução do mercado de trabalho, comparação entre as admissões e desligamentos. A figura 2 trata-se do comportamento dos desligamentos por pedido e sua representação diante dos desligamentos totais. O comportamento em relação ao mês anterior **apresenta aumento em Chapecó e Mesorregião Oeste ficando em 44,85% e 47,09% respectivamente.**

Figura 2 - Evolução da participação dos desligamentos por pedido em relação ao total de desligamentos

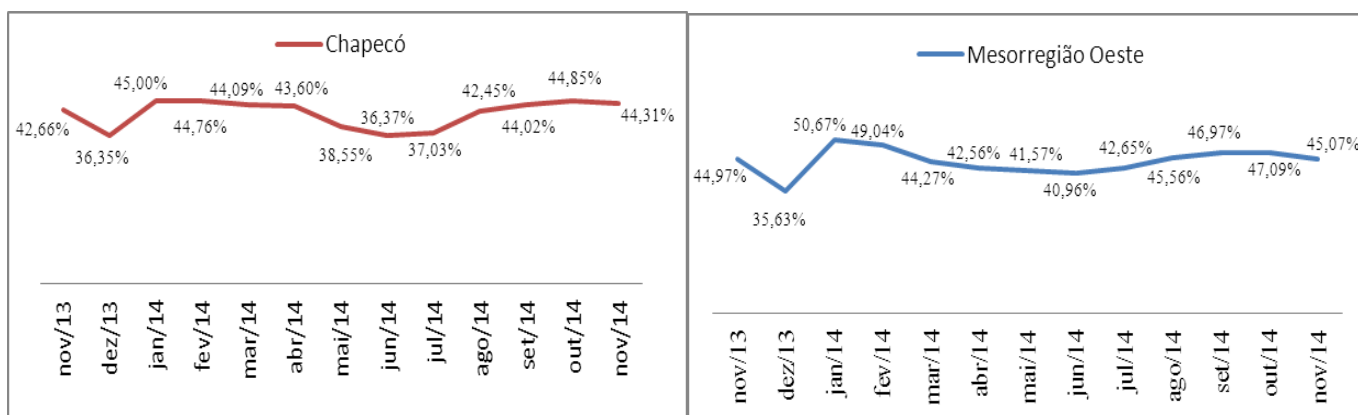

Fonte: Elaborado por Observa, novembro 2014 a partir do Caged.

Conforme a figura 3, faz-se uma análise sobre o indicador da pressão salarial, formada pelo salário dos admitidos em relação aos salários dos demitidos. Tendo como **destaque o município de Chapecó e Concórdia** entre as cidades que compõem a Mesorregião Oeste de Santa Catarina.

Figura 3 – Comportamento da pressão salarial nos períodos de novembro de 2013 a novembro de 2014

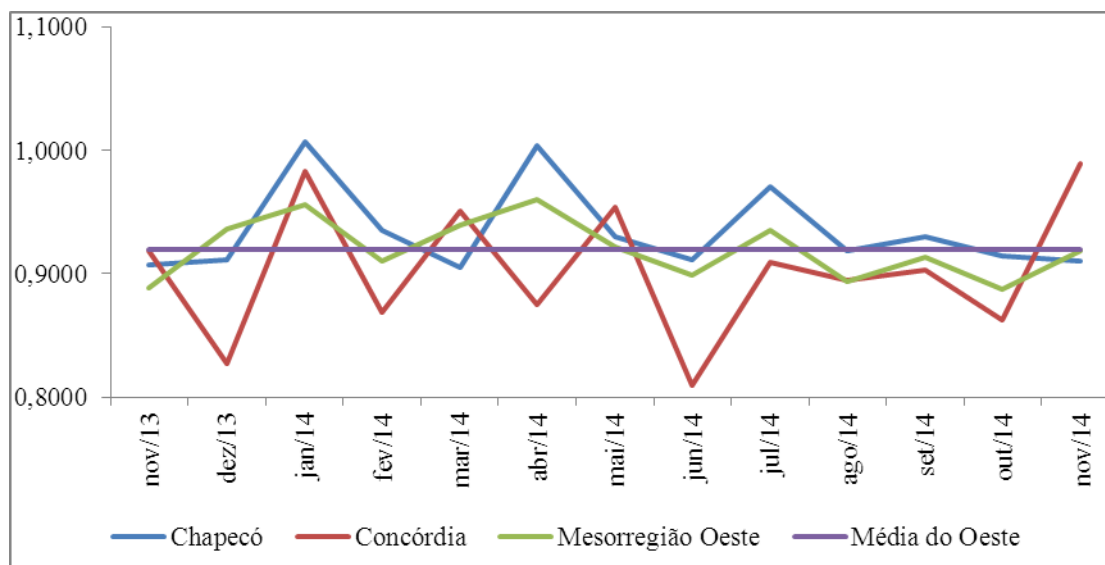

Fonte: Elaborado por Observa, novembro 2014 a partir do Caged.

No mês de novembro de 2014 observa-se um aumento na pressão salarial para o município de Concórdia. A pressão salarial mede a proporção entre os salários dos admitidos em comparação aos demitidos, no qual demonstra aumento de 0,8621 para 0,9888 em Concórdia. No cenário de Chapecó, a queda dos pontos entre outubro a novembro, não apresenta ser expressiva, entre 0,9139 a 0,9099 pontos.

*Coordenação: Prof. Julio Cesar Araujo da Silva Junior
E-mail: julio_economia@unochapeco.edu.br*

*Pesquisa e relatório: Téc. Fábio Júnior Piccinini
E-mail: fajpiccinini@unochapeco.edu.br*