



Comércio Varejista tem destaque na geração de emprego em setembro na Mesorregião Oeste Catarinense

Dada a importância de avaliar o comportamento do Mercado de Trabalho para otimizar a tomada de decisão no ambiente público e privado, no curto e longo prazo, o Observatório Socioeconômico da Mesorregião Oeste de Santa Catarina, do Curso de Ciências Econômicas da Unochapecó, divulga por meio deste boletim os principais resultados da geração de emprego no Oeste catarinense no mês de **setembro de 2014**.

Os dados coletados são divulgados pelo Ministério do Trabalho e Emprego, por meio do CAGED, sempre na terceira semana de cada mês. O que o Observa produz, são os indicadores de atividade econômica para a Mesorregião Oeste de Santa Catarina, composta por 118 municípios, e uma população aproximada de 1.207.304 habitantes (IBGE 2011).

Diante do exposto, no presente boletim analisamos a movimentação no emprego por categoria desagregada, os saldos por setor de atividade, as profissões com maiores saldos, e sua respectiva escolaridade. Ademais, mostramos a evolução dos últimos 12 meses a pressão salarial na região, um indicativo da possível variação no custo unitário do trabalho.

1 O Mercado de Trabalho em Setembro na Mesorregião Oeste de Santa Catarina

A Tabela 1 apresenta as admissões e os desligamentos no mercado de trabalho da Mesorregião Oeste de Santa Catarina por tipo de movimentação desagregada, divididas pelos quatro maiores saldos e pelo total da região Oeste. Percebe-se que o Oeste gerou um volume de **17.034** admissões em **setembro**, sendo **10,56%** dessas em contratações de primeiro emprego e **89,44%** por reemprego, reintegração e contrato de trabalho. Com relação ao primeiro emprego apresenta queda de **14,21%** e no reemprego aumento de **6,62%** em comparação a agosto de 2014. Os municípios com maiores volumes de admissões foram **Chapecó e Concórdia com 4.142 e 1.497 respectivamente**.

Do ponto de vista das demissões, a Mesorregião Oeste registrou um volume de **15.192** desligamentos, sendo que **38,12%** desses foram demissões sem justa causa ou por término de contrato, e **62,88%** desligamentos com justa causa, a pedido, aposentadoria, morte, término de contrato, trabalho prazo determinado somam o restante.

Tabela 1 – Admissões e desligamentos dos tipos de movimentações por categoria desagregada, Oeste e municípios com maiores saldos em setembro de 2014 e variação (%) mês*

Categoria Desagregada	Chapecó		Concórdia		Lebon Regis		São Miguel do Oeste		Oeste	
	Setembro	Var. (%) mês	Setembro	Var. (%) mês	Setembro	Var. (%) mês	Setembro	Var. (%) mês	Setembro	Var. (%) mês
Admissão por primeiro emprego	338	-34,37	74	-38,84	10	-91,74	51	8,51	1.799	-14,21
Admissão por reemprego, reint, e Contrato de trabalho por prazo determinado	3.788	13,72	1.318	15,92	161	-85,84	477	-6,47	15.045	6,62
Admissão por reintegração	2	200,00	0	0,00	0	0,00	1	0,00	4	-20,00
Contrato trabalho prazo determinado	14	-71,43	105	200,00	0	-100,00	1	-93,75	186	-33,57
Total de Admissões	4.142	6,34	1.497	15,78	171	-86,77	530	-7,50	17.034	3,28
Desligamento por demissão sem justa causa, término de contrato praz det, término contrato	1.526	14,91	378	-7,58	26	-93,64	156	-14,29	5.791	1,42
Desligamento por demissão com justa causa	64	-20,00	17	183,33	0	-100,00	1	400,00	310	0,98
Desligamento a pedido	1.601	15,93	537	19,60	20	-95,55	193	-17,17	7.136	7,28
Desligamento por aposentadoria	2	100,00	0	0,00	1	0,00	0	0,00	9	12,50
Desligamento por morte	9	0,00	3	50,00	0	-100,00	1	100,00	44	2,33
Desligamento por término de contrato	421	-5,18	160	-2,44	5	-96,95	57	21,28	1.836	1,44
Término de contrato trabalho prazo determinado	14	40,00	3	-70,00	0	-100,00	8	0,00	66	-4,35
Total de desligamentos	3.637	-37,26	1.098	5,58	52	-95,00	416	-49,45	15.192	-38,28
Saldo	505		399		119		114		1.842	

Fonte: Elaborado por Observa, setembro 2014 a partir do Caged

*sem ajuste sazonal

Diante do exposto, o saldo das movimentações na região Oeste no mês de setembro registrou **1.842 postos de trabalho**, representando queda de **52 vagas** em comparação com agosto de 2014. Ao passo que no mesmo período de 2013 foram criados **4.182 novos postos de trabalho** em setembro.

Do ponto de vista municipal, os destaques positivos em termos de Geração de Emprego foram **Chapecó, Concórdia e Lebon Regis com 505, 399 e 119** novos postos de trabalho no mês de setembro, respectivamente. Com destaque negativo na Mesorregião Oeste no mês de **setembro** estão os municípios de **Mondai, Capinzal e Calmon** que perderam **81, 75 e 26** postos de trabalho.

A Figura 1 sintetiza os resultados dos últimos 12 meses em termos de saldo das movimentações no mercado de trabalho na Mesorregião Oeste e em Chapecó. Sendo que Chapecó e Oeste apresenta um aumento mês de setembro em relação aos últimos meses.

Figura 1 – Saldo das Movimentações do Mercado de Trabalho no Oeste e Chapecó, setembro 2014.

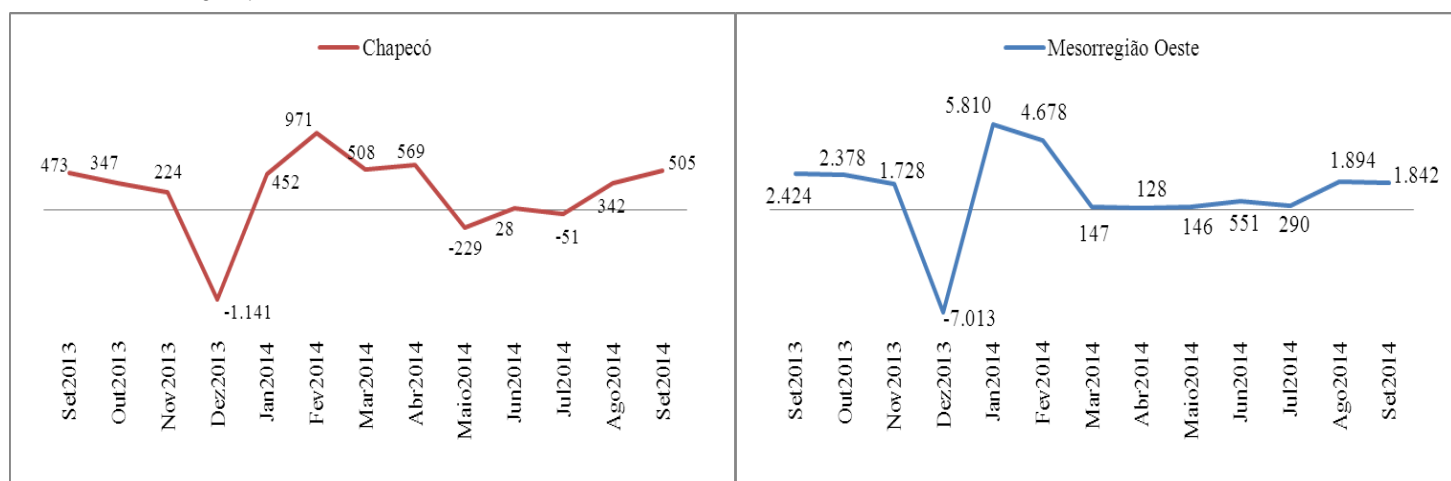

Fonte: Elaborado por Observa, setembro 2014 a partir do Caged.

A Tabela 2 apresenta os resultados em termos da distribuição dos sub setores do emprego nos quatro municípios com maiores saldos. Os dados mostram o setor que mais criou postos de trabalho no Oeste em setembro com destaque para o setor do **Comércio Varejista** seguido pelo da **Indústria de produtos alimentícios, bebidas e álcool etílico com participação de 18,60% e 15,16% respectivamente**. No município de **Chapecó 24,60%** correspondem ao **Comércio Varejista** e **13,28%** no setor da **Construção Civil**.

Tabela 2 – Geração de emprego por sub setores da economia – Oeste e maiores saldos, setembro 2014 e variação (%) mês*

Setores da Economia	Chapecó		Setores da Economia	Concórdia		Setores da Economia	Caçador		Setores da Economia	Joaçaba		Setores da Economia	Oeste	
	Set	Var. (%) mês		Set	Var. (%) mês		Ago	Var. (%) mês		Ago	Var. (%) mês		Ago	Var. (%) mês
Comércio varejista	1.914	6,51	Construção civil	625	20,89	Indústria da madeira e do mobiliário	424	14,91	Com. e administração de imóveis	568	12,48	Comércio varejista	5.993	2,15
Construção civil	1.033	18,74	Comércio varejista	502	-12,70	Comércio varejista	376	-8,74	Indústria de produtos alimentícios	418	45,64	Indústria de produtos alimentícios	4.887	1,47
Serv. de alojamento	945	28,05	Serv. de alojamento	428	39,41	Serv. de alojamento	180	0,56	Serv. de alojamento	404	29,49	Serv. de alojamento	3.210	15,84
Indústria de produtos alimentícios	811	-4,59	Indústria de produtos alimentícios	332	42,49	Transportes e comunicações	159	2,58	Comércio varejista	334	3,73	Construção civil	3.077	12,83
Transportes e comunicações	613	7,36	Transportes e comunicações	238	3,93	Agricultura	145	39,42	Construção civil	68	-26,88	Transportes e comunicações	2.530	2,68

Fonte: Elaborado por Observa, setembro 2014 a partir do Caged

*sem ajuste sazonal

Ademais, **Concórdia** apresenta distribuição setorial das novas vagas de **24,08%** na **construção civil** e **19,34%** no **comércio varejista**. O município de **Caçador** teve destaque na **indústria da madeira e mobiliário com participação de 19,54%** e **Joaçaba** no **comercio e administração de imóveis, valores mobiliários, serviços técnicos 26,27%**.

O setor do **Comércio Varejista** apresenta queda nos municípios de Concórdia e Joaçaba em comparação ao mês de **agosto** de **2014** em **12,70%** e **8,74%** **respectivamente**. Porém o município de **Chapecó** teve queda na **indústria de alimentícios com 4,59%**.

Do ponto de vista das ocupações que geraram maiores saldos, destacam-se os Trabalhadores da Produção de Bens e Serviços Industriais, cujo saldo foi de 13.034 novos postos em setembro, em seguida também merece destaque a ocupação dos Trabalhadores dos Serviços, Vendedores do Comercio em Lojas e Mercados, em que o saldo foi de 6.754 novos postos na região Oeste em setembro de 2014.

Em termos de escolaridade, o maior volume de geração foram para profissionais com Ensino Médio completo e Fundamental Completo que geraram 14.215 e 5.083 novos postos de trabalho na região Oeste em setembro de 2014. Em contrapartida, o maior salário médio mensal encontra nos profissionais do Ensino Superior Incompleto com remuneração de R\$ 1.213,08 e Ensino Superior Completo R\$ 1987,52.

2 Os Sinais do Mercado de Trabalho

Nesta seção apresentamos a evolução do mercado de trabalho, comparação entre as admissões e desligamentos. A figura 2 trata-se do comportamento dos desligamentos por pedido e sua representação diante dos desligamentos totais. O comportamento em relação ao mês anterior **apresenta aumento em Chapecó e Mesorregião Oeste ficando em 44,02% e 46,97% respectivamente**.

Figura 2 - Evolução da participação dos desligamentos por pedido em relação ao total de desligamentos

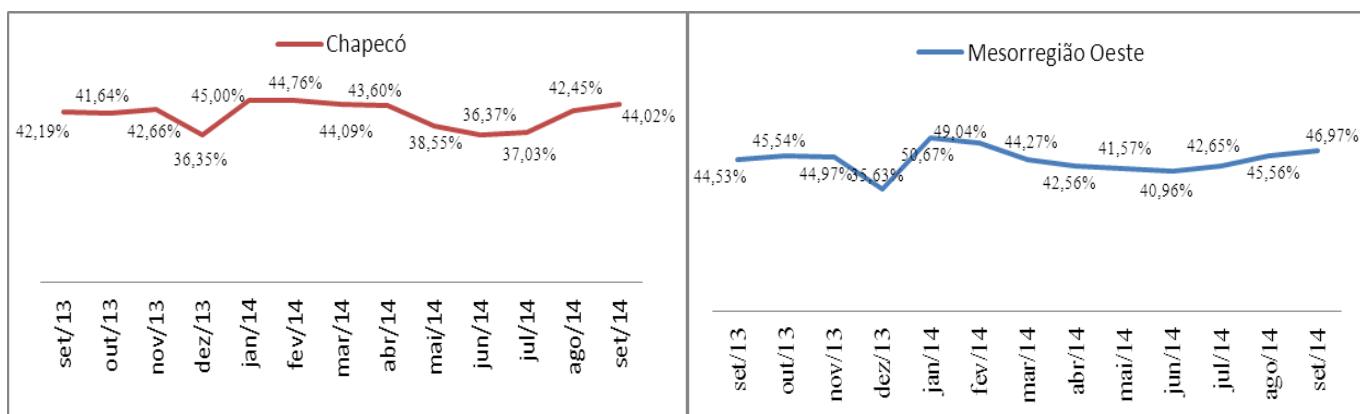

Fonte: Elaborado por Observa, setembro 2014 a partir do Caged.

Conforme a figura 3, faz-se uma análise sobre o indicador da pressão salarial, formada pelo salário dos admitidos em relação aos salários dos demitidos. Tendo como **destaque o município de Chapecó e Concórdia** entre as cidades que compõem a Mesorregião Oeste de Santa Catarina.

Figura 3 – Comportamento da pressão salarial nos períodos de setembro de 2013 a setembro de 2014

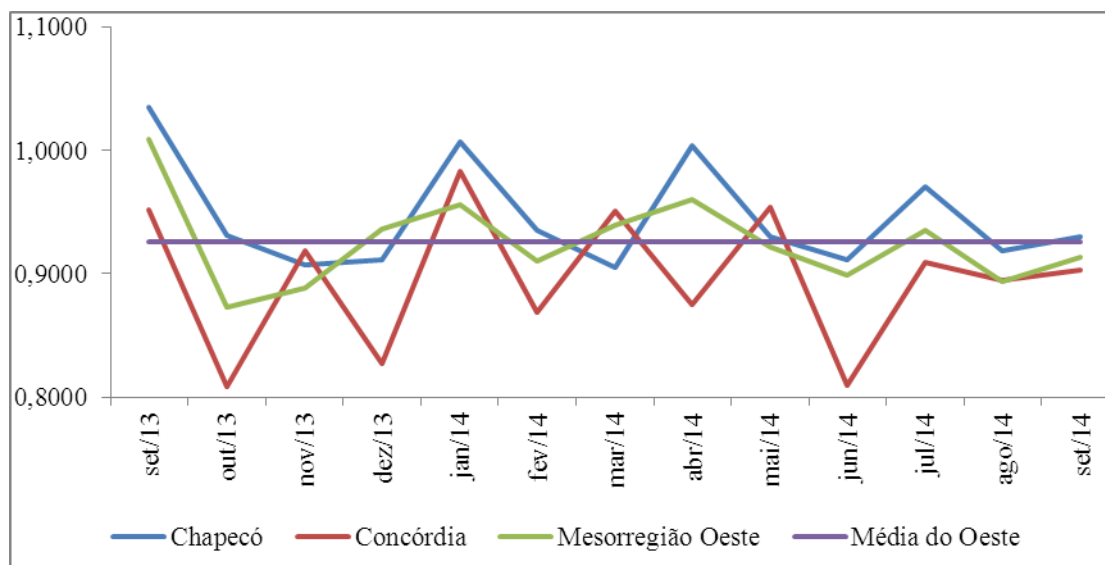

Fonte: Elaborado por Observa, setembro 2014 a partir do Caged.

No mês de setembro de 2014 observa-se um aumento da pressão salarial para os municípios de Chapecó e Concórdia, bem como a mesorregião Oeste de Santa Catarina. A pressão salarial mede a proporção entre os salários dos admitidos em comparação aos demitidos, no qual demonstra aumento de 0,8942 para 0,9295 em Concórdia. No cenário de Chapecó essa queda de agosto a setembro desloca de 0,9188 pontos para 0,9295 pontos.

*Coordenação: Prof. Julio Cesar Araujo da Silva Junior
E-mail: julio_economia@unochapeco.edu.br*

*Pesquisa e relatório: Téc. Fábio Júnior Piccinini
E-mail: fajpiccinini@unochapeco.edu.br*