



## **Ensino superior completo tem remuneração salarial de R\$ 2.101,96 na Mesorregião Oeste de Santa Catarina em setembro de 2015**

Avaliar o comportamento do mercado regional de trabalho torna um indicativo para estabelecer novas estratégias, conhecer este cenário possibilita gerar informações que podem ser trabalhadas a médio e longo prazo pelos setores públicos e privados. Essas decisões levam em conta os cargos e salários que estarão dispostos ao contratar novos funcionários, e no caso do setor público direcionar e fomentar os setores com maior nível de emprego, além de elaborar políticas públicas que proporcionem um aumento aquisitivo do poder de compra e diminuição das desigualdades sociais via emprego.

Nesse sentido o Observatório Socioeconômico da Mesorregião Oeste de Santa Catarina, do Curso de Ciências Econômicas da Unochapecó, divulga por meio deste boletim os principais resultados relacionados à geração de emprego na Mesorregião Oeste de Santa Catarina catarinense no mês de setembro de 2015.

Os dados coletados são divulgados pelo Ministério do Trabalho e Emprego (MTE), por meio do Cadastro Geral de Empregados e Desempregados (CAGED), sempre na terceira semana de cada mês. O que o Observa gera são os indicadores de atividade econômica para a Mesorregião Oeste de Santa Catarina - composta por 118 municípios, e uma população aproximada de 1.207.304 habitantes (IBGE 2011).

O presente boletim demonstra a variação nas vagas de emprego por categoria desagregada, os saldos por setor de atividade, as profissões com maiores saldos, e a respectiva escolaridade relacionada a estas profissões. Ademais, é apresentada a evolução, nos últimos 12 meses, da pressão salarial da região, um indicativo da possível variação no custo unitário do trabalho.

### **1 O Mercado de Trabalho na Mesorregião Oeste de Santa Catarina em setembro de 2015**

A Tabela 1 apresenta as admissões e os desligamentos no mercado de trabalho da Mesorregião Oeste de Santa Catarina desagregada por tipo de movimentação - divididas pelos quatro menores saldos e pelo total da Mesorregião. Percebe-se que, em setembro, na Mesorregião Oeste de Santa Catarina foi gerado um volume de **12.316** admissões, sendo que **10,10%** destas foram de contratações de primeiro emprego e **89,90%** por reemprego, reintegração e contrato de trabalho. No caso do primeiro emprego houve uma queda de **15,72%** e aumento de 2,45% no

reemprego em comparação aos dados relacionados a agosto de 2015. Os municípios de **Chapecó** e **Joaçaba** tiveram um volume de **2.871** e **628** postos de trabalho no mês de setembro.

Do ponto de vista das demissões, a Mesorregião Oeste registrou um volume de **12.590** desligamentos, sendo que **48,28%** desses desligamentos foram demissões sem justa causa ou por término de contrato, enquanto **51,72%** foram desligamentos por justa causa, a pedido, aposentadoria, morte, término de contrato e/ou trabalho por prazo determinado.

**Tabela 1** – Admissões e desligamentos dos tipos de movimentações por categoria desagregada, da Mesorregião Oeste com menores saldos em setembro de 2015 e variação (%) mês\*.

Categoria Desagregada	Herval do Oeste		Chapecó		São Miguel do Oeste		Joaçaba		Mesorregião Oeste	
	Setembro	Var. (%) mês	Setembro	Var. (%) mês	Setembro	Var. (%) mês	Setembro	Var. (%) mês	Setembro	Var. (%) mês
Admissão por primeiro emprego	6	100,00	232	-32,56	42	-6,67	35	9,38	1.244	-15,72
Admissão por reemprego, reint, e Contrato de trabalho por prazo determinado	76	-7,32	2.601	2,36	261	-21,15	588	-1,51	10.878	2,45
Admissão por reintegração	0	0,00	1	0,00	0	0,00	0	0,00	7	133,33
Contrato trabalho prazo determinado	0	0,00	37	0,00	0	0,00	5	6.400,00	187	-44,01
<b>Total de Admissões</b>	<b>82</b>	<b>-3,53</b>	<b>2.871</b>	<b>-2,31</b>	<b>303</b>	<b>-19,41</b>	<b>628</b>	<b>-0,16</b>	<b>12.316</b>	<b>-0,93</b>
Desligamento por demissão sem justa causa, término de contrato prz det, término contrato	255	363,64	1.560	7,07	238	39,18	334	3,09	6.079	3,23
Desligamento por demissão com justa causa	1	-50,00	68	0,00	1	-75,00	9	-25,00	235	-20,07
Desligamento a pedido	38	-17,39	1.005	-2,14	105	-28,57	254	-2,31	4.634	-2,03
Desligamento por aposentadoria	0	0,00	1	0,00	0	0,00	0	0,00	7	16,67
Desligamento por morte	0	0,00	4	0,00	4	0,00	2	0,00	49	40,00
Desligamento por término de contrato	17	41,67	349	-16,71	51	-7,27	120	-24,05	1.543	-14,42
Término de contrato trabalho prazo determinado	1	100,00	5	0,00	3	-62,50	1	-90,91	43	-44,16
<b>Total de desligamentos</b>	<b>312</b>	<b>168,97</b>	<b>2.992</b>	<b>0,13</b>	<b>402</b>	<b>3,34</b>	<b>720</b>	<b>-6,13</b>	<b>12.590</b>	<b>-1,90</b>
<b>Saldo</b>	<b>-230</b>		<b>-121</b>		<b>-99</b>		<b>-92</b>		<b>-274</b>	

Fonte: Elaborado por Observa, setembro 2015 a partir do CAGED.

\*sem ajuste sazonal.

Diante do exposto, o **saldo das movimentações** na Mesorregião Oeste no mês de setembro registrou saldo negativo de **274 postos de trabalho**. Ao passo que no mesmo período de 2014, o saldo havia sido positivo em **1.842 postos de trabalhos**.

Do ponto de vista municipal, os destaques na questão de saldo positivo em termos de Geração de Emprego foram **Lebon Regis e Treze Tílias com 127 e 92** postos no mês de setembro, respectivamente. Como destaques negativos na Mesorregião Oeste, no mês de setembro, podem ser

citados os municípios de **Herval do Oeste** e **Joaçaba** com a perda, respectivamente, de **230 e 121** postos de trabalho.

A Figura 1 sintetiza os resultados dos últimos 12 meses em termos de saldo das movimentações no mercado de trabalho na Mesorregião Oeste e em Chapecó. Ao observar esse período o mercado vem apresentado uma tendência de saldo negativo durante 2015 na geração de empregos.

**Figura 1** – Saldo das Movimentações do Mercado de Trabalho em Chapecó e na Mesorregião Oeste, setembro 2015.

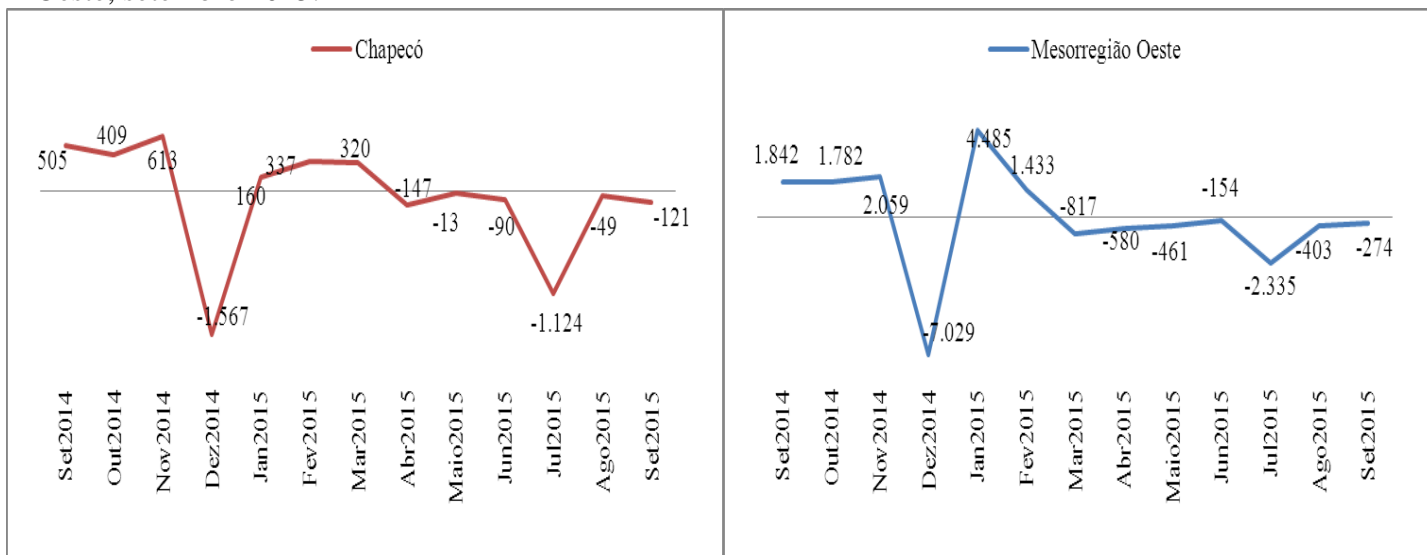

Fonte: Elaborado por Observa, setembro 2015 a partir do CAGED.

A Tabela 2 apresenta os resultados em termos da distribuição dos sub setores do emprego nos quatro municípios da Mesorregião Oeste com maiores saldos. Com base nos dados é possível observar que os sub setores que mais criaram postos de trabalho no mês de setembro, foi o sub setor do **Comercio varejista** (com 4.382 novas vagas), seguido pela **Indústria de produtos alimentícios, bebidas e álcool etílico** (com 3.823), com participação, respectivamente, de **17,59% e 15,35%**. No município de **Chapecó**, do total de vagas criadas, **22,79%** corresponderam a vagas criadas no **Comercio Varejista**, enquanto **12,28% foram** no sub setor da **Construção Civil**.

**Tabela 2** – Geração de emprego por sub setores<sup>1</sup> da economia – Mesorregião Oeste e maiores saldos municipais, setembro 2015 e variação (%) mês\*

Sub setor da Economia	Chapecó		Sub setor da Economia	Concórdia		Sub setor da Economia	Caçador		Sub setor da Economia	Videira		Sub setor da Economia	Mesorregião Oeste	
	Set.	Var. (%) mês		Set.	Var. (%) mês		Set.	Var. (%) mês		Set.	Var. (%) mês		Set.	Var. (%) mês
Com Varej	1.336	1,75	Constr civil	449	-2,18	Com Varej	318	-8,88	Com Varej	233	23,94	Com Varej	4.382	-1,44
Constr civil	720	-5,01	Com Varej	378	-14,86	Mad e mobil	293	-0,34	Alim e beb	149	20,16	Alim e beb	3.823	6,02
Alim e beb	663	7,80	Aloj comunic	227	-11,67	Aloj comunic	157	30,83	Adm publica	139	54,44	Constr civil	2.339	-0,85
Aloj comunic	617	-2,53	Tran e comun	197	-3,90	Agricultura	126	34,04	Ind quimica	137	10,48	Aloj comunic	2.249	-2,34
Tran e comun	555	20,13	Mad e mobil	140	50,54	Ind quimica	110	-0,90	Aloj comunic	115	15,00	Tran comunic	2.101	4,74

Fonte: Elaborado por Observa, setembro 2015 a partir do CAGED.

\*sem ajuste sazonal

Enquanto **Concórdia** apresentou distribuição das novas vagas de, **24,04%** na **construção civil** e **20,24%** no **comércio varejista**, o município de **Caçador** apresentou destaque no **comércio varejista de 19,59%**, ao passo que em **Videira** o destaque foi no **comércio varejista de 16,50%**. Na **Mesorregião Oeste** as variações mensais nos serviços de alojamento, alimentação, reparação, manutenção, redação e comércio varejista apresentaram queda de 2,34% e 1,44% respectivamente nestes sub setores comparados com agosto de 2015.

Do ponto de vista das ocupações que geraram maiores saldos na Mesorregião Oeste em setembro de 2015, destaca-se a ocupação denominada “Trabalhadores da Produção de Bens e Serviços Industriais”, cujo saldo foi de 9.928 novos postos. No caso da ocupação “Trabalhadores dos Serviços, Vendedores do Comércio em Lojas e Mercados”, o saldo foi de 5.147 novos postos no mesmo período.

Em termos de escolaridade requerida, o maior volume de geração de vagas de trabalho, na Mesorregião Oeste em setembro de 2015, foram aquelas direcionadas para profissionais com diploma de Ensino Médio completo e Ensino Fundamental Completo (11.323 e 3.840 novos postos de trabalho). Os maiores salários médios mensais, neste mesmo período e região, encontram-se vinculados aos profissionais com Ensino Superior Completo (remuneração de R\$ 2.101,96) e ensino médio completo (R\$ 1.298,07).<sup>2</sup>

<sup>1</sup> As abreviações dos sub setores seguem a tabela de classificação disponibilizada no *site* do Ministério do Trabalho e Emprego (MTE). Para maiores esclarecimentos ou consulta as demais informações acessar endereço: <http://portal.mte.gov.br/portal-pdet/o-pdet/o-programa/detalhes-municipio-8.htm>.

<sup>2</sup> Classificação de escolaridade definida pelo Ministério do Trabalho e Emprego (MTE).

## 2 Os Sinais do Mercado de Trabalho

Nesta seção é apresentada a evolução do mercado de trabalho via comparação entre as admissões e desligamentos. A figura 2 sintetiza as variações dos desligamentos por pedido e sua representação diante dos desligamentos totais. O comportamento em setembro de 2015 em relação ao mês anterior no município de Chapecó apresentou queda de 34,37% para 33,59%.

**Figura 2** - Evolução da participação dos desligamentos por pedido em relação ao total de desligamentos

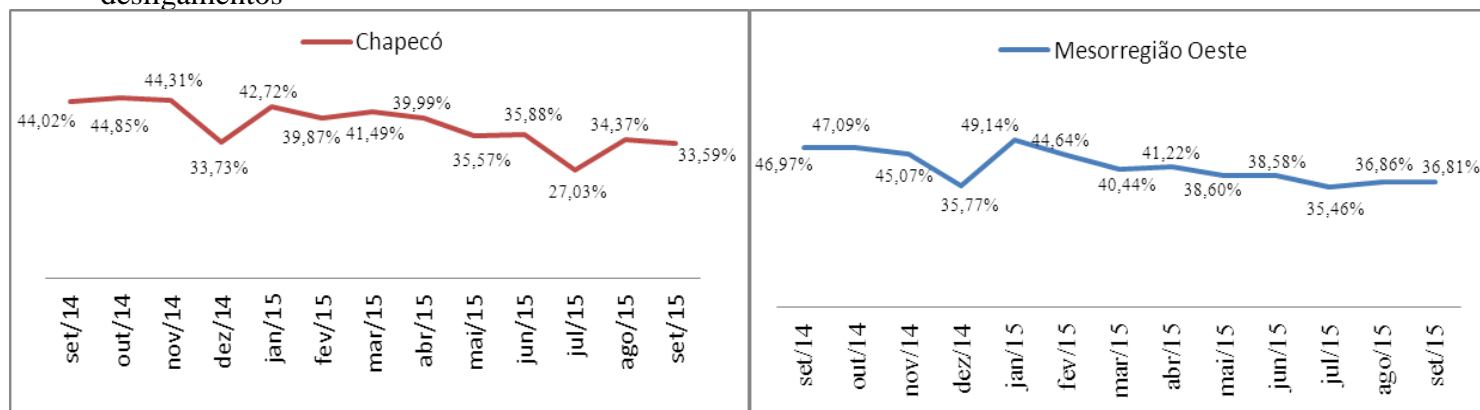

Fonte: Elaborado por Observa, setembro 2015 a partir do CAGED.

Com base na figura 3, é possível discorrer acerca do indicador da pressão salarial (formada pela proporção entre o salário das pessoas admitidas em relação aos salários das pessoas demitidas) no período em análise. Neste quesito **destacam-se os municípios de Chapecó e Concórdia** entre as cidades que compõem a Mesorregião Oeste. O município de Chapecó e Mesorregião Oeste, no mês de setembro de 2015 apresentaram recuperação do nível salarial em relação às novas contratações

**Figura 3** – Comportamento da pressão salarial nos períodos de agosto de 2014 a agosto de 2015.

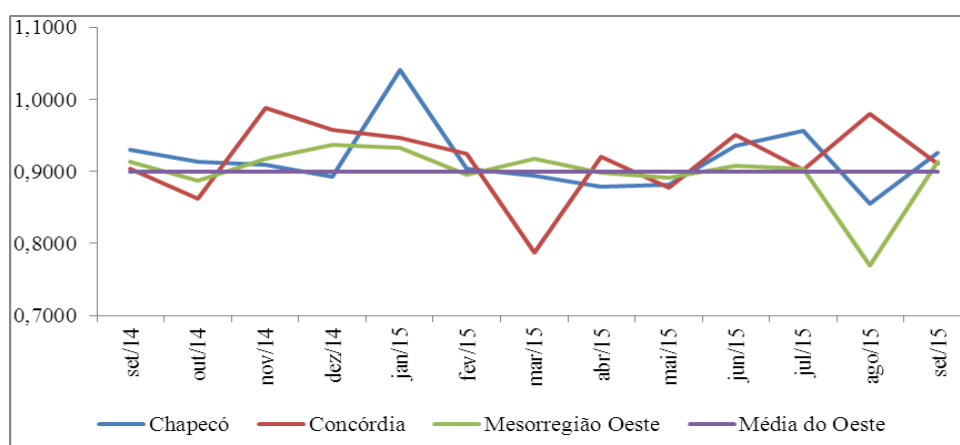

Fonte: Elaborado por Observa, agosto 2015 a partir do Caged.

Pesquisa e relatório: Economista Fábio Júnior Piccinini  
E-mail: observatorio@unochapeco.edu.br